

MESTO MYJAVA



Predhovor.

Vážení spoluobčania,

dovoľujem si Vám predstaviť nový Komunitný plán sociálnych služieb mesta Myjava.

Komunitný plán je metóda, pomocou ktorej môžeme plánovať obsah a rozsah sociálnych služieb tak, aby zodpovedali špecifikám nášho mesta a potrebám našich občanov.

Pre kvalitu života v meste Myjava je mimoriadne dôležitá oblasť sociálnych služieb a vypracovaním strategického dokumentu mesto vytvára podmienky na podporu tvorby miestnej komunity a jej rozvoja, a zároveň poskytuje priestor pre intenzívny dialóg a hľadanie najlepšieho riešenia sociálnych otázok.

Vytvorením a schválením tohto dokumentu sa zvýšia aj možnosti získavania prostriedkov z vonkajších zdrojov napr. z Európskych štrukturálnych a investičných fondov.

Ďakujem všetkým občanom, organizáciám a všetkým, ktorí svojimi návrhmi a postrehmi prispeli k tvorbe nového Komunitného plánu mesta Myjava.

Sila spoločnosti sa prejavuje práve v tom, ako vie pomôcť slabším.

Pavel Halabrín
Primátor mesta Myjava

Obsah

0.	Komunitné plánovanie – ciele, princípy a zásady	5
0.1.	Princípy, zásady a ciele	6
0.2.	Legislatívne súvislosti	7
0.3.	Východiská	7
0.4.	Fázy komunitného plánovania a definovanie zodpovednosti	8
1.	Sociálno – ekonomická analýza	9
1.1.	Základná charakteristika mesta	9
1.2.	Demografický vývoj	13
1.3.	Vzdelanie a zamestnanosť	31
1.4.	Nezamestnanosť, príčiny, dôsledky, prognózy	33
1.5.	Sociálna charakteristika obyvateľstva	40
1.6.	Definovanie cieľových skupín	46
1.7.	Analýza verejných sociálnych služieb	51
2.	Strategická časť	60
2.1.	SWOT analýzy a definovanie priorít	60
2.2.	Vízia a poslanie	62
2.3.	Definovanie priorít, cieľov, zámerov	63
2.4.	Plán realizácie	67
2.5.	Implementácia a monitoring	74
3.	Charakteristika výskumnej vzorky	75
4.	Použitá literatúra	79

Odborný garant: Mgr. Jana Gáliková – vedúca odboru sociálnych služieb

Spracovateľský kolektív: Mgr. Jana Gáliková
Ing. Jarmila Sluková
Ing. Rastislav Kostelný
Mgr. Ľubomír Karika
Mgr. Marta Turanová
Mgr. Anna Stančíková
Bc. Danica Holičová

Vydavateľ: Mesto Myjava

Kontakt: Mestský úrad Myjava
Oddelenie sociálnych služieb
Nám.M.R.Štefánika č.560/4
907 01 Myjava

Web: www.myjava.sk

Email: sekretariat@myjava.sk

T.číslo: 034/ 690 7 210

0. Komunitné plánovanie – ciele, princípy a zásady

Komunitné plánovanie sociálnych služieb je jednou zo základných metód riadenia rozvojových procesov. Predstavuje metódu, pomocou ktorej Mesto Myjava plánuje sociálne služby tak, aby zodpovedali miestnym špecifikám a potrebám jednotlivých občanov. Ide o otvorený proces zisťovania potrieb a zdrojov a hľadanie najlepších riešení v oblasti sociálnych služieb. Komunitné plánovanie mesto Myjava využilo pre začatie spolupráce a tvorbu trvalejších partnerstiev. V porovnaní s inými metódami posilnilo princípy zastupiteľskej demokracie, pretože do procesu zapojilo všetky zainteresované subjekty.

Komunita

Termín komunita sa používa v rôznych významoch. Ide o skupinu ľudí, ktorých zoskupuje geografický, politický, sociálny, alebo ekonomický spoločenský aspekt. V komunitnom plánovaní pojem komunita predstavuje skupinu obyvateľov, ktorá je vymedzená geograficky a sociálne a v ktorej ľudia spolupracujú, aby naplnili svoj život, podieľajú sa na spoločnej kultúre a podobne (Matoušek, 2008). V prípade geografickej komunity majú jej členovia konkrétne vzťahy k miestu svojho bydliska a jeho okoliu a môžu byť v podobnej sociálnej, ekonomickej a spoločenskej situácii ako iní obyvatelia tej istej časti. Sociálna komunita zase predstavuje skupinu osôb, ktoré majú spoločné sociálne znaky, prevažne sociálneho znevýhodnenia. Jedná sa o skupiny osôb, ktoré môžu byť organizované, ale aj neorganizované, majú spoločné problémy, hodnoty a záujmy a sú schopní dohodnúť sa na spoločnom riešení.

Komunitné plánovanie

Komunitné plánovanie je jedna zo základných metód riadenia rozvojových procesov. Jej obsahom je absorbovať názory celej komunity /mesta, ktoré umožnia spracovať podkladové materiály pre rôzne oblasti verejného života. Ide o proces, ktorý pomáha v spolupráci s komunitou na plánovaní a poskytovaní lepších a kvalitnejších služieb, ktoré budú znamenať skutočný prínos a zmenu v životoch ľudí.

Komunitný plán sociálnych služieb

Hlavným nástrojom komunitného plánovania je komunitný plán sociálnych služieb ktorý stanovuje krátkodobé ciele a priority a smeruje k dosiahnutiu dlhodobej vízie rozvoja sociálnych služieb v regióne. Jeho náplňou je identifikovať sociálne problémy mesta a zvoliť stratégiu ich riešenia so zreteľom na klienta, poskytovateľov služieb, technickej vybavenosti a pod. výsledkom je strategický dokument, ktorý reflektuje potreby a kapacitu komunity, snaží sa aktívne zapájať čo najväčší počet obyvateľov do jeho tvorby, čo prispieva k pocitu väčšej demokracie na lokálnej úrovni a teda napĺňa cieľ rozširovania a skvalitňovania sociálnych služieb v meste.

Zákon č. 448/2008 Z. z. o sociálnych službách a o zmene a doplnení zákona č. 455/1991 Zb. o živnostenskom podnikaní (živnostenský zákon) v znení neskorších predpisov v znení zákona č. 317/2009 Z. z., nálezu Ústavného súdu Slovenskej republiky č. 332/2010 Z. z., zákona č. 551/2010 Z. z., zákona č. 50/2012 Z. z., zákona č. 185/2012 Z. z., zákona č. 413/2012 Z. z., zákona č. 485/2013 Z. z., zákona č. 185/2014 Z. z., zákona č. 219/2014 Z. z. a zákona č. 376/2014 Z. z. (ďalej len zákon č.448/2008 Z.z. o sociálnych službách) ukladá obciam a mestám povinnosť vypracovať Komunitný plán sociálnych služieb. Podľa Šiestej časti - Komunitný rozvoj a komunitný plán v oblasti poskytovania sociálnych služieb - § 82 Komunitný rozvoj, komunitná práca a komunitná rehabilitácia - mesto utvára podmienky na podporu komunitného rozvoja v oblasti poskytovania sociálnych služieb podľa tohto zákona, na komunitnú prácu a komunitnú rehabilitáciu na účel predchádzania vzniku alebo predchádzania zhoršenia nepriaznivých sociálnych situácií a riešenia miestnych sociálnych problémov.

Mesto vypracúva a schvaľuje komunitný plán sociálnych služieb na základe národných priorít rozvoja sociálnych služieb, v ktorom zohľadňuje miestne špecifiká a potreby fyzických osôb v oblasti

sociálnych služieb poskytovaných v jej územnom obvode, určuje potreby rozvoja sociálnych služieb a určuje personálne podmienky, finančné podmienky, prevádzkové podmienky a organizačné podmienky na ich zabezpečenie.

Mesto je povinné predložiť návrh komunitného plánu sociálnych služieb na verejnú diskusiu.

Mesto zverejňuje komunitný plán sociálnych služieb vhodným a v mieste obvyklým spôsobom, napr. na internetovej stránke mesta.

0.1. Princípy, zásady a ciele komunitného plánovania sociálnych služieb

Hlavné princípy komunitného plánovania sociálnych služieb

- Partnerstvo medzi všetkými účastníkmi – potreby a ciele všetkých účastníkov majú rovnakú váhu. Názorom všetkých strán bol venovaný rovnaký priestor.
- Zapájanie miestneho spoločenstva – pri zapájaní miestnej komunity, obyvateľov mesta Myjava boli metódy a formy oslovenia a zapojenia aplikované tak, aby nikto nebol diskriminovaný a vylučovaný.
- Hľadanie nových ľudských a finančných zdrojov – pri spracovaní plánu bol braný ohľad na spoluprácu s podnikateľmi, dobrovoľníkmi v sociálnych službách, svojpomocné skupiny, rodinnú starostlivosť, organizácie pôsobiace v meste poskytujúce sociálne služby. Komunitný plán sociálnych služieb je jedným z nástrojov na celkové zlepšenie kvality života v meste Myjava.
- Práca s informáciami – pri spracovaní bol zabezpečený rovnaký prístup k informáciám pre všetkých, ktorí sa plánovania zúčastnili. Priebežne bolo zabezpečené odovzdávanie informácií verejnosti.
- Priebeh spracovania komunitného plánu – proces komunitného plánovania zahŕňal vyhľadávanie, zapájanie a diskusiu rôznych skupín. Tento proces umožnil, aby navrhnutý systém sociálnych služieb plne zodpovedal miestnym potrebám, podmienkam a zdrojom, ktorými disponuje mesto Myjava.
- Zohľadnenie už vytvorenej a osvedčenej spolupráce.
- Kompromis priania a možností – výsledkom komunitného plánovania v meste Myjava je kompromisné riešenie medzi potrebami a možnosťami mestského rozpočtu. Možnosťami v tomto prípade nie sú iba materiálne, finančné a ľudské zdroje, ale tiež spoločná dohoda, ktorá vymedzila, kto a ako sa bude na dosiahnutí cieľov komunitného plánu podieľať (Woleková, Mezianová, s.10, 2004).

Zásady komunitného plánovania sociálnych služieb

- Potreby, priority a smery rozvoja sociálnych služieb v meste Myjava sú definované ľuďmi, ktorí žijú v meste a ktorých sa služby týkajú, ich volenými zástupcami, organizáciami a inými subjektmi s priamym vplyvom na mesto Myjava.
- Všetky činnosti na miestnej úrovni behom prípravy a pri uskutočňovaní plánu sú previazané.
- Skvalitňovanie sociálnych služieb je mestom Myjava považované za žiaduce a sociálne služby sú dôležitou súčasťou miestnej politiky.
- Priority a smery rozvoja sociálnych služieb vychádzajú z presvedčenia o jedinečnosti, hodnote, vrodenej dôstojnosti a práve na sebaurčenie každého užívateľa sociálnych služieb v meste.

Ciele komunitného plánovania sociálnych služieb

- Posilňovať sociálnu súdržnosť všetkých obyvateľov mesta Myjava.
- Predísť sociálnemu vylúčeniu a sociálnej izolácii ohrozených jednotlivcov a skupín.
- Zabezpečiť poskytovanie kvalitných sociálnych verejných služieb pre svojich obyvateľov.
- Zabezpečiť bezpečnosť a ochranu obyvateľov mesta, prevenciu a osvetu.
- Zabezpečiť základnú ľudskú potrebu – bývanie pre všetky skupiny obyvateľov.

0.2. Legislatívne súvislosti

Pôsobnosť z orgánov štátnej správy na mestá a na vyššie územné celky na úseku sociálnej pomoci prešla zákonom č. 416/2001 Z. z. Zákon o prechode niektorých pôsobností z orgánov štátnej správy na obce a na vyššie územné celky. hlavne v oblasti poskytovania opatrovateľskej služby a starostlivosti o seniorov, v oblasti vzdelávania, športu a ostatných verejných služieb.

Mesto sa v oblasti sociálnej pomoci riadi nasledovnými zákonmi: Zákon NR SR č.369/1990 Zb. o obecnom zriadení v platnom znení, Zákon NR SR č. 417/2013 Z.z. o pomoci v hmotnej núdzi, Zákon NR SR č. 601/2003 Z.z. o životnom minime, Zákon NR SR č. 36/2005 Z.z. o rodine, Zákon NR SR č.305/2005 Z.z. o sociálnoprávnej ochrane detí a sociálnej kuratele a Zákon NR SR č. 5/2004 Z.z. o službách zamestnanosti. Dňom 1.1.2009 vstúpil do platnosti nový Zákon NR SR č.448/2008 Z.z. o sociálnych službách.

0.3. Východiská, nadväzujúce na tvorbu komunitného plánu

Pri komunitnom plánovaní sociálnych služieb boli zohľadnené stratégie a priority definované v národných, lokálnych a európskych strategických dokumentoch.

V miestnej úrovni nadväzuje na:

- Územný plán mesta
- Komunitný plán sociálnych služieb
- Program hospodárskeho a sociálneho rozvoja mesta,
- Viacročný rozpočet mesta

Na úrovni Európskej únie:

- Amsterdamská zmluva
- Lisabonská zmluva
- Dohovor o ochrane ľudských práv a základných slobôd
- Dohovor o právach dieťaťa
- Dohovor o právach osôb so zdravotným postihnutím
- Európska sociálna charta

Na úrovni SR

- Pozičný dokument Európskej komisie k Partnerskej dohode a programom SR na roky 2014 -2020 – OP Ľudské zdroje 2014 – 2020 – ciele:
 1. Zvýšiť mieru zamestnanosti obyvateľov vo veku 20 -64 rokov na 72% do roku 2020 (zo 65% v rokoch 2011 až 2013)
 2. Znížiť podiel populácie ohrozenej chudobou a sociálnym vylúčením na 17,2 % do roku 2020 (z 20,5% v roku 2012).

V súčasnosti sa na Slovensku za najviac ohrozených rizikom chudoby a sociálnym vylúčením považujú nezamestnaní, mladí ľudia (0-17), neúplné rodiny, ako aj viacdenné rodiny, osoby so zdravotným postihnutím a taktiež zamestnaní s nízkou vzdelanostnou úrovňou. Taktiež medzi najzraniteľnejšie skupiny patria ľudia bez prístrešia, drogový a inak závislí, týrané deti, obeť obchodovania, chronicky chorí pacienti a pod. Súčasná situácia, ktorá je ovplyvnená vo výraznej miere dlhodobou nezamestnanosťou, si vyžaduje modernizáciu súčasných nástrojov ako aj zavedenie nových nástrojov v oblasti finančnej podpory jednotlivcov a členov rodín zameranej na zlepšenie ich prístupu na trh práce, k bývaniu, vzdelaniu, starostlivosti o dieťa, využívaniu služieb a pod.

Národné priority rozvoja sociálnych služieb na roky 2015 -2020

1. Zabezpečiť realizáciu práva občana na poskytovanie sociálnej služby so zohľadnením ľudsko-právneho nediskriminačného prístupu a s dôrazom na rešpektovanie ľudskej dôstojnosti.
2. Zabezpečiť dostupnosť sociálnych služieb v súlade s potrebami cieľových skupín a komunít.
3. Zabezpečiť rozvoj sociálnych služieb dostupných pre osoby v segregovaných lokalitách s prítomnosťou koncentrovanej a generačne reprodukovanej chudoby.

4. Zvýšiť dostupnosť komunitných sociálnych služieb s dôrazom na rozvoj sociálnych služieb pre rodinu, ktorá sa stará o svojho odkázaného člena, odkázaného na pomoc inej osoby pri sebaobsluže,
5. Deinštitucionalizovať sociálne služby
6. Presadiť princíp integrovanej dlhodobej zdravotno-sociálnej starostlivosti
7. Zaviesť systém zabezpečenia a hodnotenia podmienok kvality poskytovaných sociálnych služieb

Jednotlivé strategické dokumenty sú vypracovávané vo vzájomnej nadväznosti a postupnosti.

Zdroje a dokumenty

V súlade so snahou Slovenskej republiky o znižovanie rozdielov na úrovni rozvoja jednotlivých regiónov boli východiskom pri príprave KPSS Myjava nasledovné strategické dokumenty:

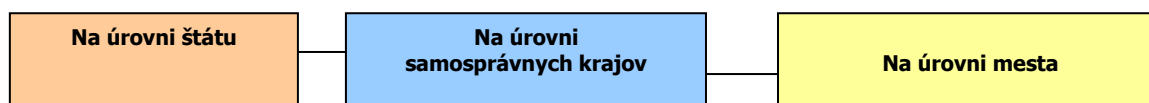

Podporné materiály

Pri vypracovaní KPSS mesta Myjava boli použité aj prognostické údaje vypracované Ministerstvom výstavby a regionálneho rozvoja SR. Hlavnou úlohou prognostických údajov je podporiť vypracovanie tohto programu a zabezpečiť tým zvýšenie efektívnosti procesov strategického plánovania a kvality tohto dokumentu. Toto zabezpečenie je dané prepojením Systému strednodobého výhľadu sociálneho vývoja a vecnej roviny strategického plánovania.

0.4. Fázy komunitného plánovania a definovanie zodpovednosti

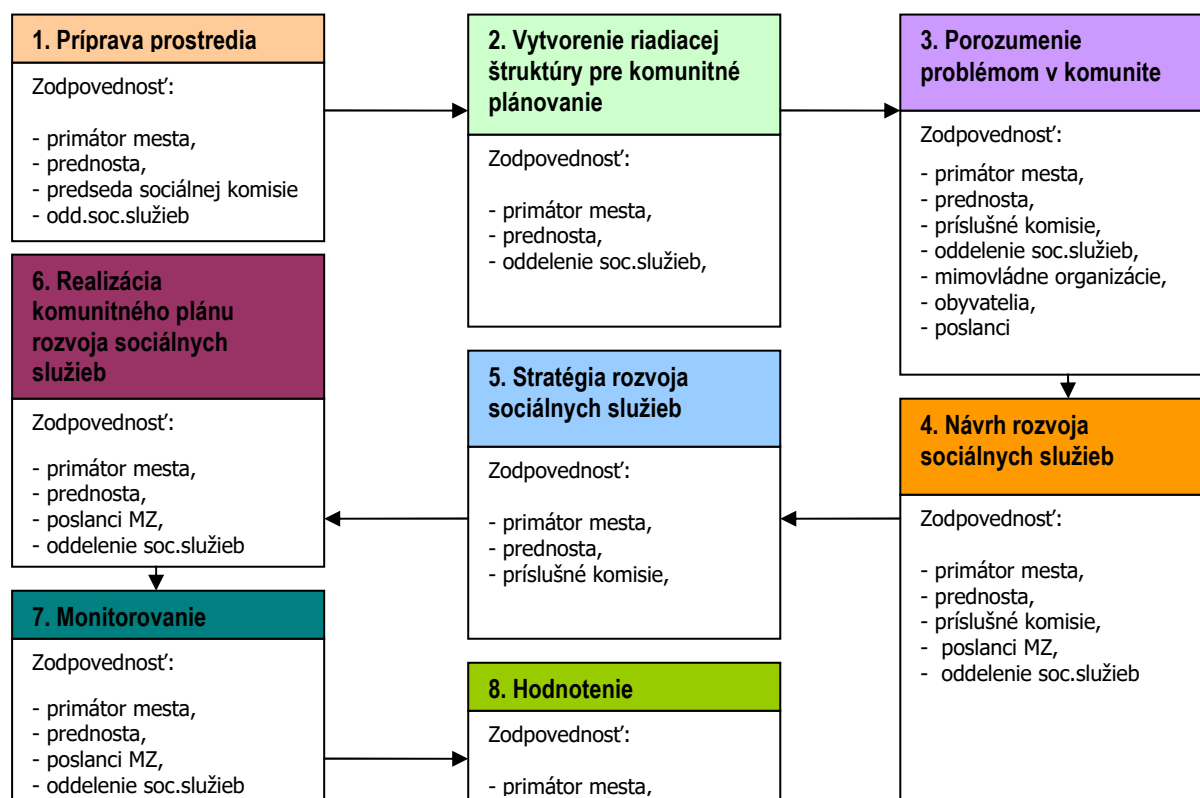

1	<ul style="list-style-type: none"> - Vyvolanie dopytu v meste Myjava. - Sformovanie prvotnej pracovnej skupiny. - Určenie, koho je treba do prípravy KP zapojiť. - Spôsob oslovenia a prizvania ďalších účastníkov – dotazníkový prieskum. - Príprava informačnej stratégie.
2	<ul style="list-style-type: none"> - Zapojenie všetkých účastníkov procesu. - Vytvorenie organizačnej a riadiacej štruktúry pre spracovanie komunitného plánu. - Stanovenie pravidiel rokovania riadiacej štruktúry.
3	<ul style="list-style-type: none"> - Predstavenie cieľov, záujmov a potrieb všetkých účastníkov. - Vytvorenie a zverejnenie mechanizmov pre aktívnu spoluúčasť verejnosti. - Uskutočnenie analýzy potrieb a zhodnotenie existujúcich zdrojov. - Zhodnotenie silných a slabých stránok existujúceho systému sociálnych služieb. - Vymenovanie príležitostí a rizík a naznačenie trendov pre rozvoj sociálnych služieb.
4	<ul style="list-style-type: none"> - hlavné hodnoty, ktoré tvoria jej základ a ktoré budú pri spracovaní komunitného plánu udávať smer, ktorým sa budú sociálne služby v budúcnosti uberať, - cieľ, ktorý má byť dosiahnutý a priority rozvoja sociálnych služieb, - prekážky, ktoré bude nutné prekonať pri rozvoji sociálnych služieb, - regionálne aj nadregionálne zdroje, ktoré je možné využiť na rozvoj sociálnych služieb.
5	<ul style="list-style-type: none"> - Plán postupných krokov a úloh na dosiahnutie stanovených cieľov a priorit. - Systém sledovania realizácie komunitného plánu. - Spracovanie konečnej verzie komunitného plánu. - Predloženie textu komunitného plánu na pripomienkovanie verejnosti. - Schválenie komunitného plánu zastupiteľstvom.
6	<ul style="list-style-type: none"> - Uskutočňovanie plánu. - Dvoj ročné vyhodnocovanie plánu. - Informovanie verejnosti o uskutočňovaní komunitného plánu. - Prieběžné vyhľadávanie a zapájanie nových partnerov. - Nástroje umožňujúce uskutočniť zmeny v pôvodnom komunitnom pláne.

Zdroj: Woleková, Mežianová, 2004, s.14 – 17.

1. Sociálno – ekonomická analýza

1.1. Základná charakteristika mesta

Z hľadiska administratívneho členenia je mesto Myjava súčasťou okresu Myjava a Vyššieho územného celku Trenčín.

<i>Základná charakteristika mesta Myjava</i>	
Kód mesta	504581
Názov okresu	Myjava
Názov kraja	Trenčiansky
Štatút mesta	mesto
PSČ	90701
Telefónne smerové číslo	+421-34
Prvá písomná zmienka o meste - meste - rok	1262
Nadmorská výška mesta - mesta v m	325
Celková výmera územia mesta [km ²]	48,54
Hustota obyvateľstva na km ²	248,08
Počet obyvateľov (31.12.2015)	11740
Zdroj: ŠU SR	

Myjava (hist. Miava, nem. Miawa), sa nachádza v západnej časti Trenčianskeho kraja, 50 km od krajského mesta Trenčín. Myjava je mesto s počtom viac ako 11 000 obyvateľov. Od hlavného mesta Bratislavy je vzdialená približne 100 km. V rámci Trenčianskeho kraja plní funkciu terciárneho centra zabezpečujúceho vyššiu a špecifickú obslužnú infraštruktúru pre obyvateľov všetkých obcí okresu Myjava. Je charakteristická svojim kopaničiarskym nárečím, ktoré tak trochu pozabúda na mäkkene a ô. K charakteristikám Myjavy a vôbec celej kopaničiarskej oblasti patrí dominantné postavenie evanjelickej cirkvi a. v., čo je dedičstvom a tradíciou Myjavy, Starej Turej, Brezovej pod Bradlom a

okolitého kopaničiarskeho kraja ([https://sk.wikipedia.org/wiki/Myjava_\(mesto\)](https://sk.wikipedia.org/wiki/Myjava_(mesto)), 15.8.2015). Myjava a okolitý kopaničiarsky kraj je významnou etnografickou lokalitou s vlastnou ľudovou kultúrou a folklórnymi tradíciami, ktoré dnes prezentujú rôzne folklórne súbory a skupiny. Najznámejšími sú folklórny súbor Kopaničiar a folklórna skupina Kýčer z Turej Lúky, kedysi samostatnej obce, dnes začlenené do mesta Myjava. Okrem krásnej okolitej prírody má mesto Myjava veľký historický význam a bohaté kultúrne zázemie. Myjava a Myjavčania dodnes živo zachovávajú tradície svojich predkov. Potvrďuje to i folklórny festival, ktorý sa uskutočňuje každoročne v júni v prírodnom amfiteátri Trnovce, kde sa nachádza aj prírodné kino či reštaurácia. Biele Karpaty spolu s Myjavskou pahorkatinou patria do oblasti slovensko-moravských Karpát. Charakteristické je pre ne striedanie úsekov lesa s lúčinami a oddychovými miestami, ktoré turistom spríjemňujú pešie putovanie. Pre športové vyžitie obyvateľov a návštevníkov Myjavy slúži moderný športový areál, v ktorom sa nachádza: mestská športová hala, krytá plaváreň, letné kúpalisko, sauna, solárium, fitness centrum, kolkáreň... Kopaničiarsky región Veľká Javorina - Bradlo má mimoriadne vhodné podmienky pre cykloturistiku. Celkovo je v oblasti vyznačených viac ako 400 km cykloturistických trás. Veľmi dobré podmienky sú vytvorené aj pre klasickú pešiu turistiku. Sieť značených turistických trás je pomerne hustá a prechádza cez všetky zaujímavé miesta regiónu. Biele Karpaty v okolí Myjavy ponúkajú milovníkom zimných športov dobré podmienky na lyžiarsku turistiku a to hlavne na svahoch hlavného hrebeňa. Zjazdové lyžovanie je sústredené v dvoch veľkých lyžiarskych strediskách. Na Veľkej Javorine a v rekreačnom stredisku Stará Myjava. Terén v okolí Myjavy je vhodný aj na beh na lyžiach, pričom sa využívajú najmä letné turistické trasy. Bežecké trate nie sú upravované, ale v zime je urobená stopa po hlavnom hrebeni až po železničnú stanicu Vrbovce. Významným a zaujímavým architektonickým dielom Myjavy je kubistický pamätník generála Milana Rastislava Štefánika z roku 1921. Je situovaný v centre mesta pred evanjelickým kostolom (<http://www.myjava.sk/vseobecna-charakteristika/>, 15.8.2015).

Časti mesta: **Myjava**: Cengelka, Dlhé štvrte, Dolná štvrť, Hliníky, Horný pasienok, Jablonská, Kolónia, Kopánka, Padelky, Panské zeme, Pirte, Sekule, Smetanovci, Staromyjavská, Závršky, Zubková, Žaboškrek, **Turá Lúka**: Malejov, U Belanských, U Vankov a U Junasov.

Ulice: 1. mája, 8. apríla, Bednárova, Bočná, Bodnárova, Bradáčova, Brezovská, Buchlovská, Janka Cádru, Československej armády, Dolná, Dolná štvrť, Samka Dudíka, Duklianska, Gegel'ovská, Goláňova, Gromovova, Hlinická, Hodžova, Horná, Hoštáky, Hurbanova, Hviezdoslavova, Jablonská, Jánošíkova, Javorinská, Kamenné, Komenského, Krajňanská, Krmanova, Zory Lackovej, Milana Marečka, Moravská, Námestie Milana Rastislava Štefánika, Nádražná, Novomestská, Pakanská, Partizánska, Pažického, Pažite, Pirte, Pri Lesíku, Priemyselná, Profesora Varsíka, Prostredná, Prvej SNR, Siváčkovia, Sládkovičova, Slovenského Národného Povstania - SNP, Staromyjavská, Generála Svobodu, Michala Šimonoviča, Štúrova, Tehelná, Továrenská, Trnovská, Trokanova, Petra Tvrdého, kpt. Miloša Uhra, Vajanského, Viestova, Zahradnícka, Závršky, Zuzky Zgurišky, Žaboškrek, U Zemanov ([https://sk.wikipedia.org/wiki/Myjava_\(mesto\)](https://sk.wikipedia.org/wiki/Myjava_(mesto)), 15.8.20015).

1.1.1. Územie

Územie

Mesto Myjava leží v centrálnej časti Myjavskej pahorkatiny, na nive rieky Myjava, jej ľavostranného prítoku Cengelky a na spodných úsekoch plochých, k doline Myjavy mierne sklonených chrbtov. Myjavská pahorkatina susedí s Chvojnickou pahorkatinou, Borskou nížinou, Malými Karpatmi, Považským Podolím a Bielymi Karpatmi. Ako samostatný pod celok sú v rámci vlastnej Myjavskej pahorkatiny vyčlenené Brančské bradlá. Nové Mesto nad Váhom je od Myjavy vzdialené asi 22 kilometrov východne a mesto Senica približne 24 kilometrov juhozápadne ([https://sk.wikipedia.org/wiki/Myjava_\(mesto\)](https://sk.wikipedia.org/wiki/Myjava_(mesto)), 15.8.20015).



Obrázok: Vymedzenie mesta v rámci kraja
 Zdroj: <http://www.tsk.sk/>, 10.8.2015

Z hľadiska diferenciácie pôdneho krytu je katastrálne územie veľmi pestré. Na fluvialných sedimentoch v oblasti nivy rieky Myjavy a jej prítokoch sa vplyvom povrchovej a podzemnej vody vytvorili nivné pôdy s rôznou hrúbkou pôdneho profilu, zrnitosťou a skeletnosťou. Najrozšírenejšími subtypmi sú fluvizem typická a fluvizem glejová. V nižšej časti pahorkatiny s prevahou flyšového substrátu sa v dôsledku vlhšej mierne teplej až mierne chladnej klímy vytvorili fluvizeme stredne hlboké až hlboké, málo až stredne skeletnaté, zrnitostne stredne ťažké až ťažké. V katastrálnom území sa nachádzajú ako fluvizeme typické a fluvizeme pseudoglejové. V oblasti bradlového pásma sa vytvorili melanické pôdy – rendziny s vysokým obsahom skeletu, malou až strednou hrúbkou pôdneho profilu, prevažujúcou hlinitou až ílovhlinitou zrnitosťou a s obsahom karbonátov v celom profile a pararendziny s nižším obsahom skeletu. Vo vyšších častiach pahorkatiny a nižších častiach vrchoviny sa na podložných vápňitých pieskovočoch, ílovcach a zlepencoch vytvorili hnedé pôdy. Najrozšírenejším typom sú kambizeme fluvizemné, typické a pseudoglejové s typickým tenkým humusovým horizontom. Ide o pôdy stredne hlboké, zrnitostne ľahké až stredne ťažké, so stredným až veľkým obsahom skeletu.

K pozitívnej zmene došlo hlavne v prípade zastavaných plôch a ostatných plôch. K najväčším negatívnym zmenám došlo v sledovanom období v prípade poľnohospodárskej pôdy – orná pôda, záhrady. K výraznému nárastu došlo v prípade trvalých trávnatých porastov. Do roku 2014 stúpla výmera na 626,9 ha. Rozsah nepoľnohospodárskej pôdy pomaly narastá. Zastavané plochy a nádvorcia sa rozšírili o 2,4 %. Rozsah ostatných plôch sa zvýšil o 10,4 %.

1.1.2. Technická infraštruktúra

Mesto je plne elektrifikované. Rozvodná sieť plynu je v meste vybudovaná úplne, v časti Turá Lúka čiastočne. Obyvatelia sú napojení na verejný vodovod. Mesto má čiastočne vybudovanú splaškovú kanalizáciu s ČOV. Dažďová kanalizačná sieť je riešená sporadicky prostredníctvom rigolov popri ceste. Pokrytie mobilných operátorov je nasledovné T - mobile 80 %, Orange 90 %, O2 – 80 %.

<i>Infraštruktúra</i>	<i>jednotka</i>	<i>súčasný stav</i>	<i>budúci stav</i>
Pošta	ano/nie	áno	áno
Káblová televízia	ano/nie	áno	áno
Verejný vodovod	pokrytie v %	áno	áno
Vlastný zdroj pitnej vody	názov/výdatnosť	áno	áno
Verejná kanalizácia dažďová	pokrytie v %	áno	áno
Kanalizačná sieť pripojená na ČOV	pokrytie v %	áno 90 %	áno
Rozvodná sieť plynu	pokrytie v %	áno 80 %	áno
	DSL	áno	áno
pripojenie na sieť internet	EDGE/UMTS/	áno	áno
	Wi-Fi	áno	áno
verejný internet	ano/nie	áno	áno
verejný prístupový bod	ano/nie	áno	áno
internetová kaviareň	ano/nie	áno	áno
pokrytie signálom Orange	%	90 %	95 %
pokrytie signálom T-mobile	%	80 %	90 %
pokrytie signálom O2	%	80 %	90 %
skládka TKO	ano/nie	ZSNP Myjava	ZSNP Myjava
separovaný zber	ano/nie	Čiastočne	áno
zberný dvor pre separovaný zber	ano/nie	áno	áno
kompostovisko	ano/nie	áno	áno
Zdroj: MÚ Myjava			

Zásobovanie pitnou vodou je riešené dvoma verejnými vodovodmi. Pitná voda je do mesta privádzaná zo skupinového vodovodu zo zdroju Fajnory o výdatnosti 100 l.s-1 a z dvoch zdrojov s čerpacími stanicami Stanovisko a Mosnáci. Ich výdatnosť je 5 l.s-1. Voda je dopravovaná do vodojemu v lokalite Smrtiaca o kapacite 2 000 m³. Na tento vodojem je ešte napojený jeden vodojem o kapacite 500 m³ v lokalite Dolná Štvrť. Zo severu je do mesta privádzaná voda zo skupinového vodovodu zo zdroja Čachtice o výdatnosti 160 l.s-1, odkiaľ je dopravovaná do vodojemu o kapacite 800 m³ v lokalite Horný pasienok. Celková kapacita vodojemov je 3 300 m³, ktoré sú navzájom prepojené vodovodným potrubím DN 250 mm. V roku 2005 bola spotreba pitnej vody v meste Myjava 796 tisíc m³, z toho domácnosti spotrebovali 393 tisíc m³.

Mesto má vybudovanú verejnú kanalizačnú sieť. Odvádzanie a čistenie odpadových, splaškových vôd je riešené čistiarnou odpadových vôd pod mestskou časťou Turá Lúka v najnižšej časti na brehu rieky Myjava, kde je aj čistiareň vybudovaná. Vyčistené odpadové vody z čistiarne sú vypúšťané do rieky Myjava. Množstvo vypúšťaných splaškových vôd do kanalizácie korešponduje s množstvom odobratej pitnej vody.

Myjava je zásobovaná elektrickou energiou z transformovne RZ 110/220 kV s inštalovaným výkonom 2x25 MVA, ktorá je vybudovaná na okraji extravilánu. Na nadradený systém 110 kV je transformovňa prepojená linkami č. 8825 Senica – Myjava a č. 8501 Myjava – Nové Mesto nad Váhom. Mesto je napojené 22 kV linkami vzdušnými a káblovými, na ktoré sú napojené stožiarové a murované trafostanice VN/NN.

V súčasnosti sa v meste na verejné osvetlenie využívajú úsporné žiarivkové svietidlá, ktoré sú umiestnené na podperných bodoch vzdušnej sekundárnej siete.

Mesto je tiež zásobované zemným plynom. Podľa SODB v roku 2001 bolo na plyn zo siete napojených 83,88 % trvale obývaných bytov. Cez riešené územie prechádzajú vysokotlakové plynovody Nové Mesto nad Váhom – Liešte a Senica – Myjava, na ktoré je mesto napojené cez dve regulačné stanice.

Územie mesta je zásobované teplom decentralizovaným spôsobom. Bytová zástavba a väčšie areály v meste sú zásobované teplom z 15 vlastných okrskových, resp. blokových kotolní, rodinné domy sú vykurované vlastnými kotlami zemným plynom alebo lokálnymi vyhrievacími telesami.

Mesto svojou polohou je komunikačne prepojené na severno-južný dopravný koridor juhozápadného Slovenska. Cestnú sieť na území mesta tvoria cesty II. triedy č. 581 a č. 499, ktorá je spojnicou do Českej republiky s dĺžkou 10,1 km a cesty III. triedy a miestne komunikácie s dĺžkou 27,57 km.

Verejná doprava je zabezpečovaná SAD Trnava, a.s. a SAD Trenčín, a.s.

Cez mesto prechádza aj železničná trať č. 121, ktorá spája Nové Mesto nad Váhom s Veselím nad Moravou a okolité kopaničiarske obce ([https://sk.wikipedia.org/wiki/Myjava_\(mesto\)](https://sk.wikipedia.org/wiki/Myjava_(mesto)), 15.8.2015).

1.2. Demografický vývoj

1.2.1. Demografické charakteristiky a pohyb obyvateľstva

Charakteristikou demografického vývoja v meste Myjava je dlhoročný pokles počtu obyvateľstva a starnutie jeho populácie. Tento trend je kontinuálny a nedarí sa ho zmeniť.

V roku 1997 v meste žilo 13 240 obyvateľov, o 10 rokov neskôr nastal pokles o 588 na 12 652 obyvateľov. Za ďalšie porovnateľné obdobie klesol počet obyvateľov k 31.12.2014 o 610 na 12 042 obyvateľov (tabuľka 11 a graf 4).

Ku koncu roka 2014 žilo v Myjave 12 042 obyvateľov. Z celkového počtu obyvateľov tvorilo 12,13 % predproduktívne obyvateľstvo, 70,85 %-ami je zastúpené produktívne a 17,02 %-ami poproduktívne obyvateľstvo (graf 3).

Pomer zastúpenia obyvateľov v predproduktívnom a poproduktívnom veku je nepriaznivý, mesto má demograficky regresívny vývoj. Ak porovnáme zastúpenie mužov a žien na základe demografickej štruktúry, je evidentné, že rozdiel medzi mužmi a ženami v poproduktívnom veku je výrazný v prospech žien a naopak v produktívnom veku je mierny v prospech mužov, pričom sa od roku 2011 pomer vyrovnal (tabuľka 11 a graf 3).

Z hľadiska ďalšieho vývoja obyvateľov má značný význam zastúpenie obyvateľov v predproduktívnom veku (0-14 rokov), ktoré je v tomto prípade nižšie ako poproduktívna zložka obyvateľstva (muži nad 60 rokov a ženy nad 54 rokov). Tento fakt potvrdzuje i ukazovateľ vnútornej demografickej kvality a reprodukčnej vitality súčasného obyvateľstva - index vitality populácie (pomer predproduktívnej a poproduktívnej zložky). V meste Myjava má index vitality od r. 1997 klesajúcu tendenciu a v roku 2010 dosiahol najnižšiu hodnotu 47,61. Tento trend by pokračoval i v ďalších rokoch avšak tým, že sa posunula hranica veku odchodu do dôchodku, zareagovali aj demografi posunutím hranice poproduktívneho veku u mužov na 65 a u žien na 60 rokov. I preto hodnota tohto ukazovateľa v r. 2011 opticky vzrástla na 77,98, no do roku 2014 zase len klesala až na úroveň 71,30 (graf 5).

V súčasnosti sa v Myjave z hľadiska demografického vývoja obyvateľstva okrem poklesu počtu obyvateľov prejavuje aj trend starnutia obyvateľstva. Priemerný vek obyvateľov v r. 2014 je 42,87, čo je takmer o rok viac ako v roku 2010. Tento údaj je podstatne vyšší ako celoslovenský priemer (39,87).

Nasledujúca časť prezentuje štruktúru obyvateľstva podľa jednotlivých charakteristík, ako vek, vierovyznanie, vzdelanosť, pohlavie, atď.. Nasledujúca tabuľka prezentuje počet obyvateľov bývajúcich v jednotlivých mestských častiach mesta Myjava.

Počet obyvateľov prihlásených na trvalý pobyt k 30.6.2016 po uliciach

Por. č.	Ulica	Počet
1	Turá Lúka	1632
2	bezdomovci	331
3	1. mája	386
4	8. apríla	341
5	Bednárova	43

Por. č.	Ulica	Počet
29	Krajňanská	6
30	Krmanova	52
31	Michala Šimonoviča	51
32	Milana Marečka	525
33	Moravská	49

6	Bodnárova	59
7	Bradáčova	409
8	Brezovská	30
9	Buchlovská	34
10	Čsl. armády	141
11	Dolná štvť	767
12	Duklianska	11
13	Gegel'ovská	15
14	Generála Svobodu	79
15	Goláňova	22
16	Gromovova	53
17	Hlinická	139
18	Hodžova	80
19	Hoštáky	178
20	Hurbanova	642
21	Hviezdoslavova	53
22	Jablonská	388
23	Janka Cádru	17
24	Jánošíkova	178
25	Javorinská	15
54	Trokanova	69
55	U Zemanov	19
56	Vajanského	41
57	Viestova	239
58	Záhradnícka	70
59	Závršky	26
60	Zory Lackovej	27
61	Zuzky Zgurišky	179
62	Žaboškreky	60
	Počet	11676

34	Nádražná	15
35	Námestie M. R. Štefánika	744
36	Novomestská	46
37	Pakanská	70
38	Partizánska	599
39	Pažického	561
40	Pažite	31
41	Petra Tvrdého	8
42	Pirte	10
43	Pri Lesíku	39
44	profora Varsika	23
45	Prvej SNR	110
46	Samka Dudíka	36
47	Sládkovičova	32
48	SNP	555
49	Staromyjavská	571
50	Štúrova	113
51	Tehelná	51
52	Továrenská	49
53	Trnovská	35

1.2.2. Demografia

Úroveň sociálneho rozvoja charakterizuje viacero ukazovateľov, medzi ktoré patrí aj demografická situácia a zloženie obyvateľstva. Pre demografický vývoj je vo všeobecnosti charakteristický znižujúci sa prirodzený prírastok obyvateľstva a starnutie populácie. V prípade mesta Myjava bol zaznamenaný pokles počtu obyvateľov.

	2005	2006	2007	2008	2009	2010	2011	2012	2013	2014
Myjava 1.1.	12884	12811	12729	12652	12560	12485	12346	12267	12185	12114
Myjava 30.6.	12852	12780	12709	12621	12526	12414	12320	12226	12150	12078
Myjava 31.12.	12811	12729	12652	12560	12485	12346	12267	12185	12114	12042
Muži	6175	6154	6125	6060	6041	5953	5929	5866	5833	5792
Ženy	6636	6575	6527	6500	6444	6393	6338	6319	6281	6250
Index	0,994	0,994	0,994	0,993	0,994	0,989	0,994	0,993	0,994	0,994

Priemer Ix

Zdroj: 20.5.2015, <http://px-web.statistics.sk/PXWebSlovak/>

Demografická štruktúra obyvateľov v rokoch 2004 – 2014

		2004	2005	2006	2007	2008	2009	2010	2011	2012	2013	2014	
Obyvateľstvo	Predprod.	Muži	912	872	844	819	763	736	709	731	723	726	711
		Ženy	902	846	797	780	762	751	744	735	742	752	750
		Spolu	1814	1718	1641	1599	1525	1487	1453	1466	1465	1478	1461
		%	14,08	13,41	12,89	12,64	12,14	11,91	11,77	11,95	12,02	12,20	12,13
	Produkt.	Muži	4384	4386	4376	4345	4310	4273	4196	4462	4395	4320	4258
		Ženy	4056	4013	3962	3883	3824	3744	3645	4459	4409	4324	4274
		Spolu	8440	8399	8338	8228	8134	8017	7841	8921	8804	8644	8532
		%	65,51	65,56	65,50	65,03	64,76	64,21	63,51	72,72	72,25	71,36	70,85
	Poprodukt	Muži	899	917	934	961	987	1032	1048	736	748	787	823
		Ženy	1731	1777	1816	1864	1914	1949	2004	1144	1168	1205	1226
		Spolu	2630	2694	2750	2825	2901	2981	3052	1880	1916	1992	2049
		%	20,41	21,03	21,60	22,33	23,10	23,88	24,72	15,33	15,72	16,44	17,02
Spolu		12884	12811	12729	12652	12560	12485	12346	12267	12185	12114	12042	
Index vitality		68,97	63,77	59,67	56,60	52,57	49,88	47,61	77,98	76,46	74,20	71,30	

Zdroj: Štatistický úrad SR

	Rok 2015		
	Muži	Ženy	Spolu
Narodení			
Zosnutí	43	45	88
Priťahovaní	66	66	132
Odstahovaní	54	80	134
	77	99	176
Počet obyvateľov k 31.12.2015	11 740		

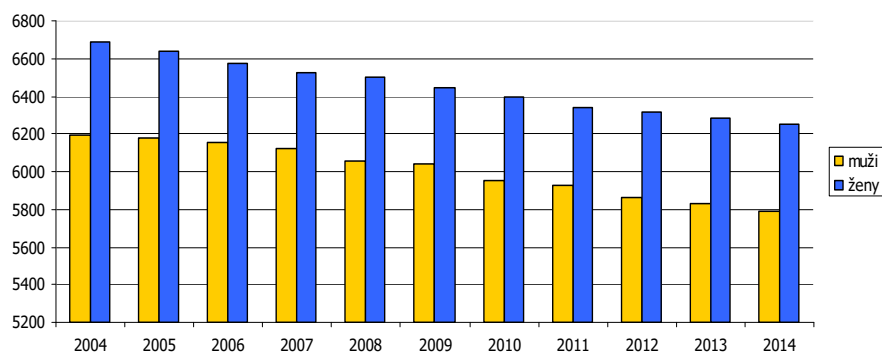
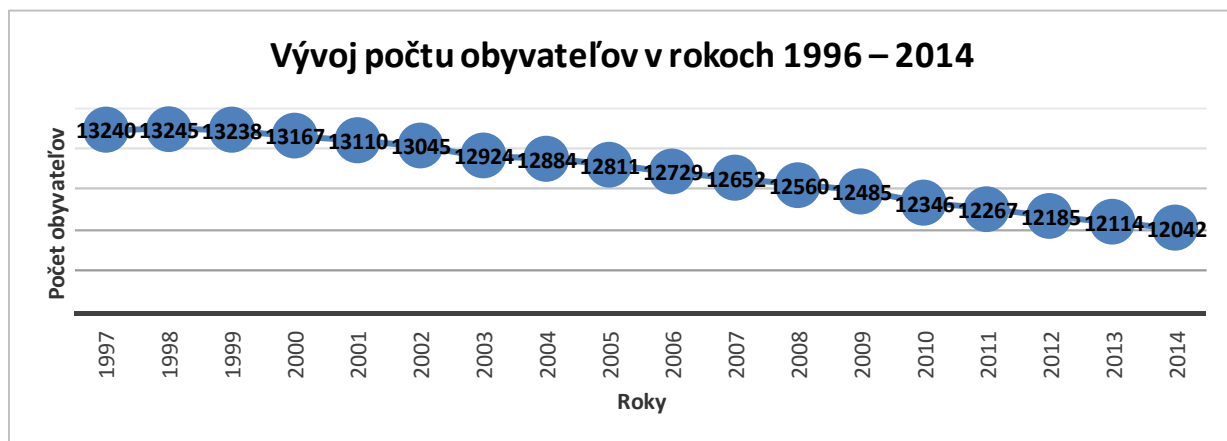

Zdroj: ŠÚ SR

Za sledované 11 ročné obdobie v priemere počet obyvateľov klesol o 6,5 %. Priemerný index dosiahol hodnotu 0,993, čo predstavuje priemerný ročný pokles o 0,59 %. V priebehu sledovaného obdobia bol vývoj počtu obyvateľov rovnomerný. K poklesu dochádzalo v každom roku sledovaného obdobia. Výraznejší pokles bol zaznamenaný v roku 2010 - 139 osôb a v roku 2008 - 92. K vysokému poklesu došlo aj v roku 2006 a 2012 – 82.

Vývoj počtu obyvateľov v Myjave a mestskej časti Turej Lúke v rokoch 2004 - 2014

	2004	2005	2006	2007	2008	2009	2010	2011	2012	2013	2014
Myjava	11225	11148	11074	11006	10920	10827	10697	10645	10576	10491	10408
Turá Lúka	1659	1663	1655	1646	1640	1658	1649	1622	1609	1623	1634
Spolu	12884	12811	12729	12652	12560	12485	12346	12267	12185	12114	12042

Vývoj počtu obyvateľov v rokoch 2004 – 2014 v Myjave a Turej Lúke

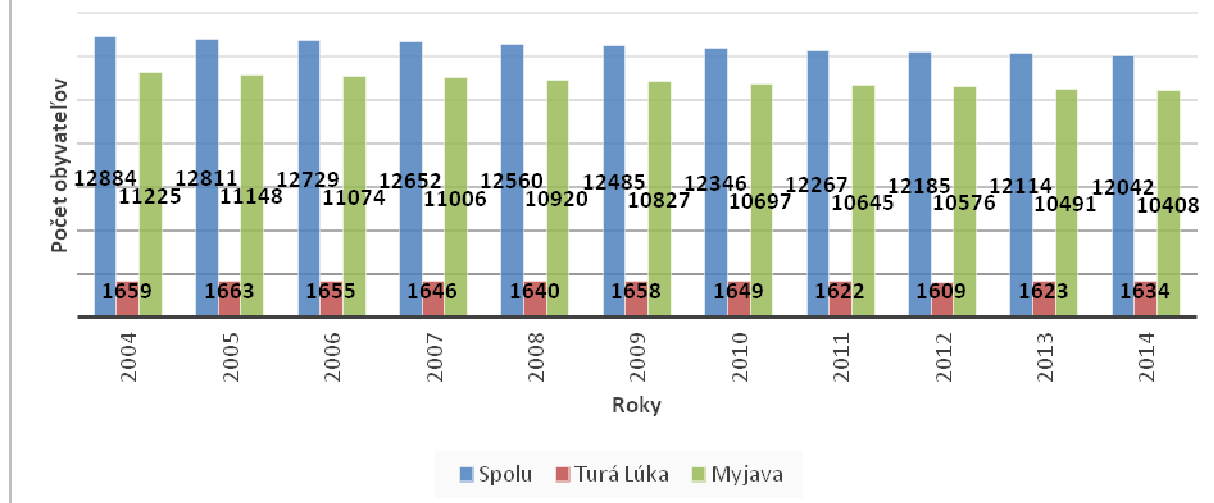

Súčasťou Myjavy je od roku 1980 samostatná obec Turá Lúka, ktorá je momentálne jej mestskou časťou. V prípade jej osamostatnenia by sa stala najväčšou obcou okresu Myjava. Preto je zaujímavé vidieť, ako sa počet obyvateľov vyvíja v tejto samostatnej časti. V tabuľke i z grafu možno vidieť, že vývoj počtu obyvateľov v mestskej časti Turá Lúka je pomerne stabilizovaný. Od roku 2004 do roku 2014 klesol počet obyvateľov iba o 25, pričom od roku 2012 ich počet stúpa. Pomerne nízky úbytok obyvateľov za posledných 10 rokov je spôsobený hlavne lacnejšou cenou za stavebné pozemky i za bytové jednotky oproti samotnej Myjave a následným sťahovaním obyvateľov hlavne z mesta. Nasledujúca tabuľka prezentuje hustotu obyvateľov na km². Hustota obyvateľstva v meste vysoko prevyšuje úroveň Slovenska. Z dlhodobého hľadiska dochádza v meste k miernemu poklesu hustoty obyvateľstva. V roku 2004 dosiahla hustota hodnotu 266,05 a do roku 2014 klesla na hodnotu 248,82.

Hustota obyvateľov na km² k 31.12. podľa územie a rok

	2004	2005	2006	2007	2008	2009	2010	2011	2012	2013	2014
Slovenská republika	109,77	109,87	109,95	110,08	110,26	110,5	110,75	110,09	110,28	110,4	110,51
Okres Myjava	87,46	86,83	86,41	86,15	85,71	85,33	84,88	84,06	83,70	83,35	82,93
Mesto Myjava	266,05	264,77	263,28	261,82	260,01	258,05	255,74	253,80	251,87	250,30	248,82

Zdroj: 20.5.2015, <http://px-web.statistics.sk/PXWebSlovak/>

1.2.3. Prirodzený prírastok a úbytok

Nasledujúca tabuľka prezentuje prirodzený prírastok/úbytok obyvateľstva v SR (hrubá miera) obyvateľov, ako aj prirodzený prírastok v meste Myjava.

Prirodzený prírastok

	2004	2005	2006	2007	2008	2009	2010	2011	2012	2013	2014
Slovenská republika	0,35	0,18	0,11	0,11	0,78	1,53	1,28	1,65	0,57	0,51	0,68
prirodzený prírastok/úbytok	-18	-24	-17	-38	-53	-11	-43	-27	-29	-12	-32
hrubá miera pr. príř.	-1,39	-1,87	-1,33	-2,99	-4,2	-0,88	-3,46	-2,19	-2,37	-0,99	-2,65

Zdroj: 20.5.2015, <http://px-web.statistics.sk/PXWebSlovak/>

Vývoj ukazovateľa prirodzeného prírastku obyvateľstva v SR v sledovanom období vykazuje pozitívny trend. Počet zomretých prekračuje v meste počet živonarodených obyvateľov v každom roku

sledovaného obdobia. Najvyšší prirodzený úbytok bol zaznamenaný v roku 2008. Problémom mesta je v tomto prípade migrácia, ktorá je spôsobená hlavne nedostatkom pracovných miest v meste alebo jeho okolí.

1.2.4. Pôrodnosť

Nasledujúca tabuľka prezentuje počet novonarodených a vývoj počtu narodených za mesto Myjava. V medziročnom porovnaní možno sledovať mierny klesajúci trend, čo je dôsledok zlej ekonomickej situácie začínajúcich rodín a s tým súvisiacim problematickým zabezpečením základných životných potrieb – bývanie. Rastový trend v SR bol evidovaný do roku 2009, kedy na 1000 obyvateľov pripadalo 11,30 živonarodených. Do roku 2014 klesol tento počet na 10,16. V súčasnosti je v meste vyrovnaný trend, aj keď vývoj počtu narodených v meste ovplyvnila ekonomická kríza. Pokles pôrodnosti sa znížil práve okolo roku 2008. V nasledujúcom roku ale došlo k miernemu nárastu. V roku 2014 hodnota klesla na 92 novonarodených detí.

<i>Počet živonarodených</i>											
	2004	2005	2006	2007	2008	2009	2010	2011	2012	2013	2014
Slovenská republika / hrubá miera	9,99	10,10	10,00	10,08	10,61	11,30	11,12	11,27	10,27	10,13	10,16
narodení	108	82	125	101	81	109	105	111	110	130	92
živonarodení	108	82	125	101	81	109	105	111	110	130	92
hrubá miera živorod.	8,36	6,38	9,78	7,95	6,42	8,70	8,46	9,01	9,00	10,70	7,62

Zdroj: 20.5.2015, <http://px-web.statistics.sk/PXWebSlovak/>

Štatistika počtu potratov v SR vykazuje porovnateľné tendencie, ako v prípade mestskej štatistiky. Z hľadiska trendu počet potratov v meste mierne klesá, hodnota sa nachádza nad aj pod celoslovenskými hodnotami.

<i>Počet potratov</i>											
	2004	2005	2006	2007	2008	2009	2010	2011	2012	2013	2014
Slovenská republika hrubá miera	3,73	3,59	3,53	3,39	3,41	3,31	3,17	3,13	3,03	3,02	2,88
Potratovosť Myjava	48	43	38	52	62	46	41	41	34	50	40
hrubá miera potratovosti	3,72	3,35	2,97	4,09	4,91	3,67	3,3	3,33	2,78	4,12	3,31
index potratovosti	44,44	52,44	30,4	51,49	76,54	42,2	39,05	36,94	30,91	38,46	43,48
ukončené tehotenstvá Myjava	156	125	163	153	143	155	146	152	144	180	132
hrubá miera uk. tehot.	12,08	9,73	12,75	12,04	11,33	12,37	11,76	12,34	11,78	14,82	10,93

Zdroj: 20.5.2015, <http://px-web.statistics.sk/PXWebSlovak/>

1.2.5. Úmrtnosť

Počet zomretých obyvateľov SR (hrubá miera) vykazuje stabilný trend s miernym trendom poklesu. Počet kolíše okolo 9,75. Najvyšší počet bol zaznamenaný v roku 2007. V prípade mesta Myjava postupne počet zomretých narastá (hlavne do roku 2013). Kým v roku 2004 bolo evidovaných 126 zomretých, v roku 2013 vzrástol ich počet na 142. Najvyšší počet zomretých bolo evidovaných v roku 2010.

<i>Počet zomretých</i>											
	2004	2005	2006	2007	2008	2009	2010	2011	2012	2013	2014
Slovenská republika	9,63	9,93	9,89	9,98	9,83	9,77	9,84	9,61	9,7	9,62	9,48
Zomretí Myjava	126	106	142	139	134	120	148	138	139	142	124
hrubá miera úmrtnosti	9,76	8,25	11,11	10,94	10,62	9,58	11,92	11,2	11,37	11,69	10,27

Zdroj: 20.5.2015, <http://px-web.statistics.sk/PXWebSlovak/>

1.2.6. Migrácia

Migrácia obyvateľstva t.j. rozdiel medzi prisťahovanými a vystáňovanými obyvateľmi vykazuje negatívny vývoj. Rozhodujúci podiel na migrácii obyvateľstva v meste pripadá na občanov v produktívnom veku. V sledovanom období vykazoval migračný prírastok negatívny trend v každom roku. Najvyššia negatívna bilancia bola zaznamenaná v roku 2010 a 2011.

<i>Saldo sťahovania</i>											
	2004	2005	2006	2007	2008	2009	2010	2011	2012	2013	2014
Slovenská republika	0,53	0,63	0,71	1,26	1,31	0,81	0,62	0,55	0,63	0,44	0,32
migračné saldo	-22	-49	-65	-39	-39	-64	-96	-78	-53	-59	-40
hr. miera migr. salda	-1,7	-3,81	-5,09	-3,07	-3,09	-5,11	-7,73	-6,33	-4,34	-4,86	-3,31

Zdroj: 20.5.2015, <http://px-web.statistics.sk/PXWebSlovak/>

Nasledujúca tabuľka prezentuje absolútne hodnoty migrujúcich za mesto Myjava. Najvyšší počet obyvateľov migruje mimo územia. Malá časť obyvateľov sa vystáňovala mimo hraníc SR.

<i>Migrácia obyvateľstva</i>											
	2004	2005	2006	2007	2008	2009	2010	2011	2012	2013	2014
prisťahovaní	173	140	142	177	141	120	125	118	128	123	154
vystáňovaní	195	189	207	216	180	184	221	196	181	182	194

Zdroj: 20.5.2015, <http://px-web.statistics.sk/PXWebSlovak/>

V sledovanom období postupne počet vystáňovaných narastal (aj keď je problematické určenie trendu). Stúpajúca tendencia bola zaznamenaná hlavne do roku 2007, následne do roku 2010. V roku 2014 počet vystáňovaných dosiahol hodnotu 194. Najväčší počet prisťahovaných bol zaznamenaný v roku 2007, kedy sa do mesta prisťahovalo celkovo 177 obyvateľov.

Nasledujúca tabuľka prezentuje vývoj celkového prírastku obyvateľov v SR (hrubá miera), ktorý je súčtom prirodzeného a migračného prírastku a absolútne hodnoty za mesto. Celkový prírastok vykázal v SR vždy kladnú hodnotu.

<i>Celkový prírastok (- úbytok)</i>											
	2004	2005	2006	2007	2008	2009	2010	2011	2012	2013	2014
Slovenská republika	0,89	0,81	0,83	1,36	2,08	2,34	1,91	2,20	1,20	0,94	1,00
celkový prírastok/úbytok	-40	-73	-82	-77	-92	-75	-139	-105	-82	-71	-72
hrubá miera celk. pr.	-3,1	-5,68	-6,42	-6,06	-7,29	-5,99	-11,2	-8,52	-6,71	-5,84	-5,96

Zdroj: 20.5.2015, <http://px-web.statistics.sk/PXWebSlovak/>

Celkový prírastok v meste vykazuje nerovnomerný trend. K najvyššiemu úbytku došlo v roku 2010, kedy počet obyvateľov dosiahol hodnotu -139. K najmenšiemu úbytku došlo v roku 2004 a to o -40 obyvateľov.

1.2.7. Sobášnosť a rozvodovosť

Nasledujúce tabuľky prezentujú vývoj počtu sobášov a rozvodov v SR (hrubá miera) a sobášnosť a rozvodovosť v meste Myjava. Rovnako, ako v prípade predchádzajúcich štatistík, je aj v tomto prípade problematické identifikovanie trendu. Hrubá miera v SR roku 2004 dosiahla hodnotu 5,18. Do roku 2014 mierne klesla na 4,93.

<i>Počet sobášov</i>											
	2004	2005	2006	2007	2008	2009	2010	2011	2012	2013	2014
Slovenská republika	5,18	4,85	4,81	5,08	5,23	4,86	4,68	4,75	4,81	4,71	4,93
Sobášnosť Myjava	53	41	59	56	56	40	66	40	56	54	46
hrubá miera sobášnosti	4,1	3,19	4,62	4,41	4,44	3,19	5,32	3,25	4,58	4,44	3,81

Zdroj: 20.5.2015, <http://px-web.statistics.sk/PXWebSlovak/>

V porovnaní s regionálnou štatistikou je sobášnosť v meste nižšia, ako v prípade SR. Najväčší počet sobášov bol v meste evidovaný v roku 2010 a 2006. V prípade rozvodovosti boli hodnoty nad, aj pod úrovňou SR. Najväčší počet rozvodov bol v meste evidovaný v roku 2006, 2005 a 2010.

<i>Počet rozvodov</i>											
	2004	2005	2006	2007	2008	2009	2010	2011	2012	2013	2014
Slovenská republika	2,02	2,14	2,36	2,26	2,34	2,34	2,21	2,06	2,02	2,02	1,94
Rozvodovosť Myjava	29	46	54	35	22	22	42	29	26	31	25
hrubá miera roz.	2,25	3,58	4,23	2,75	1,74	1,76	3,38	2,35	2,13	2,55	2,07
index rozvodovosti	54,72	112,2	91,53	62,5	39,29	55	63,64	72,5	46,43	57,41	54,35

Zdroj: 20.5.2015, <http://px-web.statistics.sk/PXWebSlovak/>

1.2.8. Veková štruktúra

Nasledujúca tabuľka predstavuje vývoj počtu obyvateľov podľa 5 ročných vekových skupín.

<i>Počet obyvateľov ku koncu obdobia (31.12.)</i>											
	2004	2005	2006	2007	2008	2009	2010	2011	2012	2013	2014
Spolu	12884	12811	12729	12652	12560	12485	12346	12267	12185	12114	12042
0	107	83	124	95	81	109	103	107	112	131	88
1-4	382	380	365	385	398	368	395	368	383	411	443
5-9	554	553	517	501	477	471	441	476	468	443	448
10-14	771	702	635	618	569	539	514	515	502	493	482
15-19	984	952	952	881	808	757	679	614	599	550	520
20-24	1056	1065	1018	994	995	973	950	930	846	776	731
25-29	1148	1118	1083	1076	1045	1013	1008	948	928	931	906
30-34	954	990	1030	1028	1080	1095	1028	974	959	916	913
35-39	872	851	852	877	876	909	954	981	974	999	996
40-44	969	967	927	890	869	854	822	810	838	845	874
45-49	1115	1060	1026	990	966	913	922	878	848	832	819
50-54	968	1012	1051	1071	1088	1059	1006	981	946	910	872
55-59	761	771	821	864	863	919	975	1016	1032	1052	1017
60-64	615	666	655	683	703	714	716	789	834	833	884
65-69	522	506	516	523	563	578	614	612	628	663	677
70-74	482	478	482	475	454	452	446	456	465	510	518
75-79	353	374	377	374	373	394	402	414	399	384	383
80-84	188	185	195	207	226	238	248	266	276	283	304
85-89	57	66	75	94	101	110	96	104	111	118	126
90-94	23	28	24	21	15	12	21	20	30	26	32
95-99	2	4	3	4	9	7	5	5	5	5	5
100+	1	0	1	1	1	1	1	0	0	0	0

Zdroj: 20.5.2015, <http://px-web.statistics.sk/PXWebSlovak/>

Vekové zloženie obyvateľstva v roku 2004 a 2014

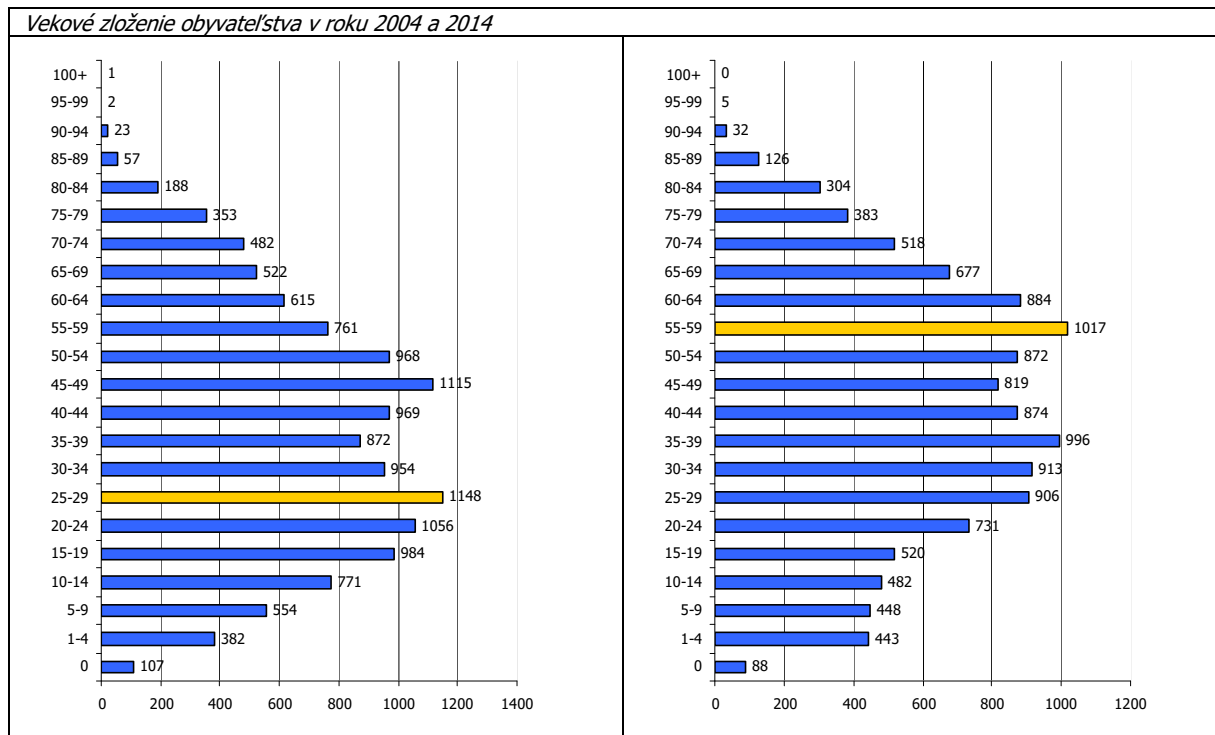

K najvyššiemu nárastu došlo vo vekových skupinách od 30 do 34 rokov a od 35 – 39. Sledovanie jednotlivých vekových skupín je dôležité z hľadiska formovania ponuky služieb a formovania infraštruktúry v meste Myjava.

Vekové zloženie k 31.12.2015

	Muži	Ženy	Spolu
0 – do 15 rokov	667	710	1 377
15- do 18 rokov	156	144	300
18 - do 60 rokov	3 567	3 526	7 093
60 – do 70 rokov	748	833	1581
70 – do 80 rokov	360	559	919
80 – do 90 rokov	140	288	428
Nad 90 rokov	8	34	42
Nad 100 rokov	0	0	0
Spolu	5 646	6 094	11 740

Prognózy

Deti predškolského veku 0 -4

	2015	2016	2017	2018	2019	2020	2021	2022	2023	2024	2025
0	86	84	81	79	77	75	73	72	70	68	66
1-4	460	468	475	482	489	496	504	511	518	525	532
0 – priem. Index				0,974	% nárast – 0						-22,86
1-4 priem. Index				1,015	% nárast 1 – 4						15,61
Abs. nárast											52
% z celkového počtu obyvateľov - 2015											4,550
% z celkového počtu obyvateľov - 2025											4,932

V prípade, že sa doterajší trend zachová, v najbližších 11 rokoch by mal klesnúť počet detí do 1 roka až o 22,86 % a vo vekovej skupine od 1 – 4 by mal počet stúpnuť o 15,61 %. V priemere by mal

stúpnuť podiel na celkovom počte obyvateľov. Kým v roku 2015 by mal podiel na celkovom počte činiť 4,550 %, do roku 2025 by mal tento podiel stúpnuť na 4,932 %. V absolútnom vyjadrení dôjde k nárastu počtu detí o cca. 52. Nárast by mal byť relatívne významný a teda pravdepodobne bude vytvárať tlak na zvyšovanie kapacít zariadení poskytujúcich verejné služby pre túto vekovú skupinu, prípadne na ich stabilizáciu.

Veková skupina 5 – 14

<i>Predpokladaný počet obyvateľov vo vekovej skupine 5-14</i>											
	2015	2016	2017	2018	2019	2020	2021	2022	2023	2024	2025
5-9	444	440	436	433	429	425	422	418	414	411	407
10-14	471	461	451	441	431	422	413	403	395	386	377
5-9 – pr. Index				0,991	% nárast 5 - 9						-8,32
10-14 pr. Index				0,978	% nárast 10 - 14						-19,93
Abs. nárast											-131
% z celkového počtu obyvateľov - 2015											7,627
% z celkového počtu obyvateľov - 2025											6,467

V skupine obyvateľov od 5 do 14 rokov sa predpokladá rovnako pokles. V absolútnom vyjadrení by mal počet detí v tomto veku klesnúť o 131. V skupine od 5 do 9 rokov by mal počet detí klesnúť o 8,32 %. V skupine od 10 do 14 rokov by mal počet detí klesnúť o 19,93 %. Deti v tomto veku sú spotrebiteľmi služieb predškolského vzdelávania, základného vzdelávania, mimoškolskej záujmovej činnosti a do určitej miery aj zdravotníckych služieb. Celkový podiel na štruktúre by mal klesnúť na 6,467 %. Mesto v súčasnosti zabezpečuje služby predškolského vzdelávania a je aj zriaďovateľom základných škôl.

Veková skupina 15 – 19

<i>Predpokladaný počet obyvateľov vo vekovej skupine 15-19</i>											
	2015	2016	2017	2018	2019	2020	2021	2022	2023	2024	2025
15-19	483	458	432	420	395	373	352	331	309	288	266
15-19 – pr. Index				0,942	% nárast 15-19						-44,80
Abs. nárast											-216
% z celkového počtu obyvateľov - 2015											4,020
% z celkového počtu obyvateľov - 2025											2,196

Veková skupina 20 – 29

<i>Predpokladaný počet obyvateľov vo vekovej skupine 20-29</i>											
	2015	2016	2017	2018	2019	2020	2021	2022	2023	2024	2025
20-24	691	675	658	642	626	609	593	577	560	544	528
25-29	886	867	848	829	811	794	776	759	743	727	711
20-24 - pr. Index				0,973	% nárast – 20-24						-23,58
25-29 - pr. Index				0,978	% nárast 25 – 29						-19,81
Abs. nárast											-338
% z celkového počtu obyvateľov - 2015											13,136
% z celkového počtu obyvateľov - 2025											10,208

V rizikovej skupine od 20 do 29 sa predpokladá celkový pokles o 338 obyvateľov. Celkovo 23,58 % pokles sa predpokladá v skupine od 20 do 24. V skupine od 25 do 29 rokov sa predpokladá % pokles o 19,81 %. Táto skupina je spotrebiteľom bežných verejných služieb, zároveň sa vyznačuje najintenzívnejšou migračnou aktivitou.

Veková skupina 30 – 44

<i>Predpokladaný počet obyvateľov vo vekovej skupine 30-44</i>											
	2015	2016	2017	2018	2019	2020	2021	2022	2023	2024	2025
30-34	881	862	842	823	804	784	765	746	726	707	688
35-39	1015	1034	1053	1072	1092	1113	1134	1155	1176	1198	1221
40-44	878	883	887	892	896	901	905	910	914	919	924
30-34 - pr. Index				0,976	% nárast – 30-34						-21,91
35-39 - pr. Index				1,019	% nárast – 35-39						20,32
40-44 - pr. Index				1,005	% nárast – 40-44						5,15
Abs. nárast											58
% z celkového počtu obyvateľov - 2015											23,105
% z celkového počtu obyvateľov - 2025											23,342

Vekové skupiny od 30 do 44 rokov predpokladajú heterogénny vývoj. V skupine od 30 – 34 sa predpokladá pokles o 21,91 %. Nárast sa predpokladá v skupine od 40 – 44 rokov a 35 – 39 rokov. Tieto skupiny obyvateľov sú spotrebiteľmi bežných komunálnych služieb. Nižšie vekové skupiny tiež preferujú možnosti aktívneho trávenia voľného času. V absolútnom vyjadrení by mal počet obyvateľov v tejto vekovej skupine narásť o 58. Kým v roku 2015 sa predpokladá celkový podiel na 23,105 %, do roku 2025 by tento podiel mal stúpnuť na 23,342 %.

Veková skupina 45 – 59

<i>Predpokladaný počet obyvateľov vo vekovej skupine 45-59</i>											
	2015	2016	2017	2018	2019	2020	2021	2022	2023	2024	2025
45-49	802	784	768	751	735	720	704	689	675	660	646
50-54	839	807	776	747	718	691	665	639	615	591	569
55-59	1038	1060	1082	1105	1128	1152	1176	1201	1226	1252	1278
45-49 – pr. Index				0,979	% nárast - 45-49						-19,37
50-54 - pr. Index				0,962	% nárast - 50-54						-32,17
55-59 - pr. Index				1,021	% nárast - 55-59						23,06
Abs. nárast											-186
% z celkového počtu obyvateľov - 2015											22,314
% z celkového počtu obyvateľov - 2025											20,547

Vo vekových skupinách od 45 do 59 rokov sa predpokladá nárast v 1 skupine. V skupine od 55 – 59 sa predpokladá nárast o 23,06 %. K najväčšiemu poklesu by malo dôjsť v prípade skupiny od 50 do 54 rokov. V absolútnom vyjadrení by mal klesnúť počet obyvateľov o 186. Celkový podiel na počte obyvateľov by mal činiť 20,547 %. Tieto skupiny obyvateľov sú spotrebiteľmi bežných komunálnych služieb, ako aj zdravotníckych služieb, kultúry a športu.

Veková skupina 60 –

<i>Predpokladaný počet obyvateľov vo vekovej skupine 60 +</i>											
	2015	2016	2017	2018	2019	2020	2021	2022	2023	2024	2025
60-64	923	958	978	1002	1045	1068	1096	1125	1154	1183	1211
65-69	699	722	745	769	794	820	846	874	902	931	961
70-74	533	548	563	579	595	612	630	647	666	685	704
75-79	381	379	377	375	373	371	369	367	365	363	361
80-84	319	335	345	359	367	381	393	405	417	429	441
85-89	130	134	138	142	147	151	156	161	166	171	176
90-94	40	42	44	45	48	52	53	55	57	60	62
95-99	5	4	4	4	4	4	3	3	3	3	3
100+	1	1	1	1	1	1	1	1	1	1	1
60+ – pr. Index				1,026	% nárast – 60+						29,33
Abs. nárast											889
% z celkového počtu obyvateľov - 2015											25,249
% z celkového počtu obyvateľov - 2025											32,309

Celkový nárast v seniorskej kategórii sa predpokladá až vo výške 29,33 %. Celkový podiel obyvateľstva po 60 roku by mal stúpnuť na 32,309 %, čo je v porovnaní s ostatnými samosprávami výrazne vyššia hodnota. V absolútnom vyjadrení by malo ísť o 889 obyvateľov.

Ďalšie demografické charakteristiky

Najväčší podiel pripadá na obyvateľov v produktívnom veku, najmenší podiel na obyvateľov v predproduktívnom veku. V skupine v poproduktívnom veku bol zaznamenaný výrazný nárast. Za 11 ročné obdobie vzrástol počet obyvateľov o cca. 25,85 %. V skupine v predproduktívnom veku bol zaznamenaný pokles (19,45 %). Počet obyvateľov v produktívnom veku zaznamenal pokles o 9,63 %.

<i>Obyvateľstvo podľa štruktúry základných vekových skupín</i>											
	2004	2005	2006	2007	2008	2009	2010	2011	2012	2013	2014
Predproduktívny vek	1814	1718	1641	1599	1525	1487	1453	1466	1465	1478	1461
Produktívny vek	9442	9452	9415	9354	9293	9206	9060	8921	8804	8644	8532
Poproduktívny vek	1628	1641	1673	1699	1742	1792	1833	1880	1916	1992	2049

Zdroj: 20.6.2014, <http://px-web.statistics.sk/PXWebSlovak/>

Vývoj vekovej štruktúry obyvateľstva v sledovanom období

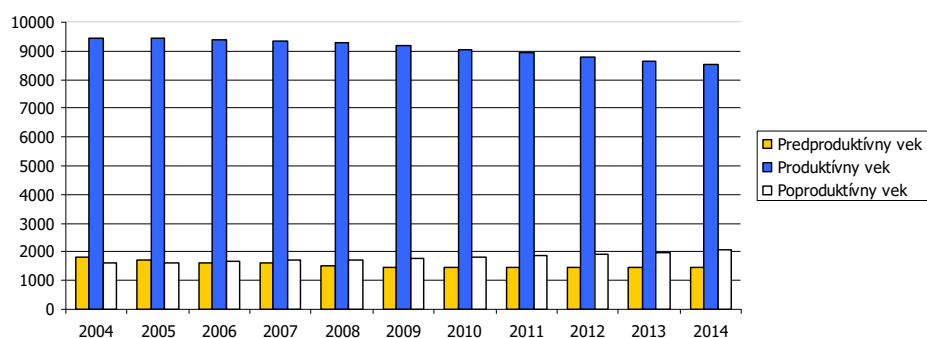

Ako prezentuje graf, za uvedených 11 rokov došlo k nárastu vo vekovej skupine poproduktívneho veku.

Predpokladaný vývoj počtu obyvateľstva do roku 2025

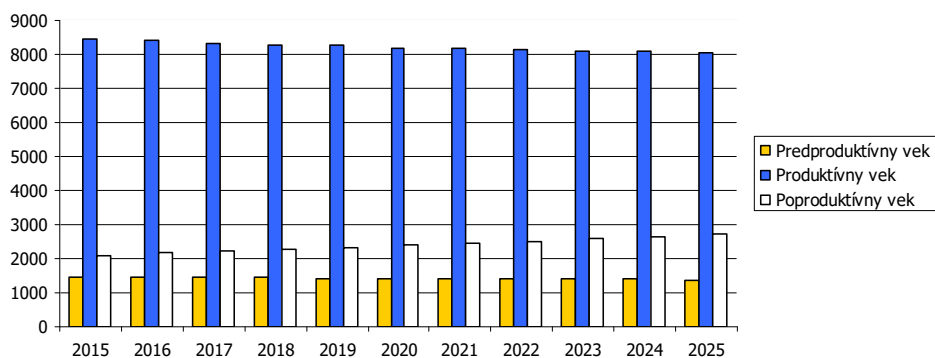

Do roku 2025 sa predpokladá nárast obyvateľov v rovnakých vekových skupinách.

	2016	2017	2018	2019	2020	2021	2022	2023	2024	2025
Predproduktívny vek	1453	1444	1435	1427	1419	1411	1404	1397	1390	1383
Produktívny vek	8388	8324	8284	8251	8204	8166	8131	8099	8069	8041
Poproduktívny vek	2165	2217	2274	2329	2392	2451	2513	2577	2642	2709

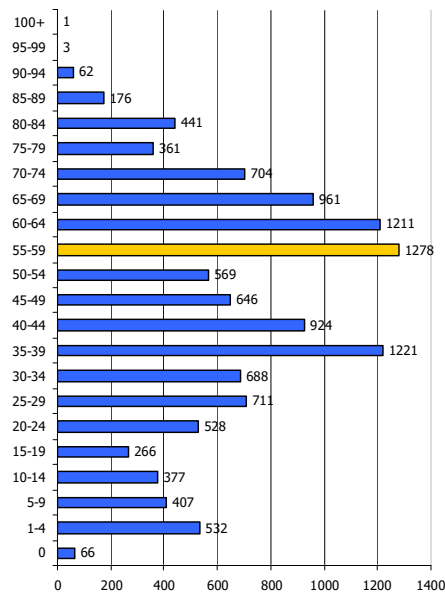
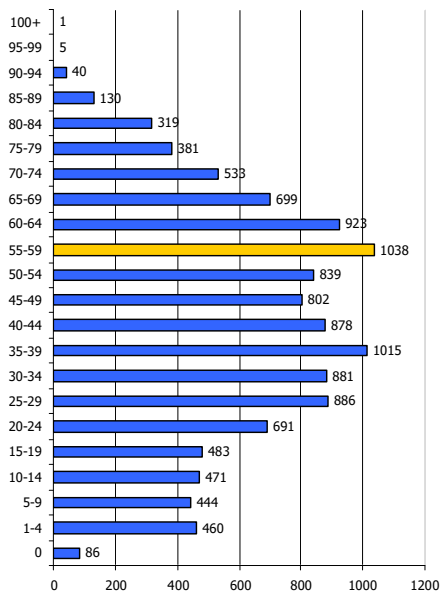

Charakteristikou demografického vývoja v meste Myjava je dlhoročný pokles počtu obyvateľstva a starnutie jeho populácie. Tento trend je kontinuálny a nedarí sa ho zmeniť.

V roku 1997 v meste žilo 13 240 obyvateľov, o 10 rokov neskôr nastal pokles o 588 na 12 652 obyvateľov. Za ďalšie porovnateľné obdobie klesol počet obyvateľov k 31.12.2014 o 610 na 12 042 obyvateľov.

Ku koncu roka 2015 žilo v Myjave 11 740 obyvateľov. Z celkového počtu obyvateľov tvorilo 12,13 % predproduktívne obyvateľstvo, 70,85 %-ami je zastúpené produktívne a 17,02 %-ami poproduktívne obyvateľstvo.

Pomer zastúpenia obyvateľov v predproduktívnom a poproduktívnom veku je nepriaznivý, mesto má demograficky regresívny vývoj. Ak porovnáme zastúpenie mužov a žien na základe demografickej štruktúry, je evidentné, že rozdiel medzi mužmi a ženami v poproduktívnom veku je výrazný v prospech žien a naopak v produktívnom veku je mierny v prospech mužov, pričom sa od roku 2011 pomer vyrovnal (tabuľka 11 a graf 3).

Z hľadiska ďalšieho vývoja obyvateľov má značný význam zastúpenie obyvateľov v predproduktívnom veku (0-14 rokov), ktoré je v tomto prípade nižšie ako poproduktívna zložka obyvateľstva (muži nad 60 rokov a ženy nad 54 rokov). Tento fakt potvrdzuje i ukazovateľ vnútornej demografickej kvality a reprodukčnej vitality súčasného obyvateľstva - index vitality populácie (pomer predproduktívnej a poproduktívnej zložky). V meste Myjava má index vitality od r. 1997 klesajúcu tendenciu a v roku 2010 dosiahol najnižšiu hodnotu 47,61. Tento trend by pokračoval i v ďalších rokoch avšak tým, že sa posunula hranica veku odchodu do dôchodku, zareagovali aj demografi posunutím hranice poproduktívneho veku u mužov na 65 a u žien na 60 rokov. I preto hodnota tohto ukazovateľa v r. 2011 opticky vzrástla na 77,98, no do roku 2014 zase len klesala až na úroveň 71,30 (graf 5).

V súčasnosti sa v Myjave z hľadiska demografického vývoja obyvateľstva okrem poklesu počtu obyvateľov prejavuje aj trend starnutia obyvateľstva. Priemerný vek obyvateľov v r. 2014 je 42,87, čo je takmer o rok viac ako v roku 2010. Tento údaj je podstatne vyšší ako celoslovenský priemer (39,87).

1.2.9. Príjmy a výdavky domácností

Príjmy domácností

Priemerný čistý príjem domácnosti mal v sledovanom období rastúcu tendenciu. V priemere stúpol od roku 2003 do roku 2013 o 61,38 %. Spomedzi ostatných regiónov SR je na nadpriemernej úrovni.

Čisté peňažné príjmy v Eur											
	2003	2004	2005	2006	2007	2008	2009	2010	2011	2012	2013
Slovenská republika	235,31	241,62	251,18	285,97	320,43	352,22	350,61	348,95	361,77	366,34	370,00
Bratislavský kraj	294,50	340,47	326,23	381,30	407,87	465,57	441,32	442,79	452,51	468,54	487,00
Trnavský kraj	229,10	239,16	253,60	285,97	335,43	367,58	359,39	373,21	376,65	384,57	388,00
Trenčiansky kraj	232,99	221,07	242,18	282,85	309,81	338,55	347,04	355,47	364,55	370,95	376,00
Nitriansky kraj	226,71	230,30	254,03	285,27	321,72	349,13	345,28	343,98	361,81	352,16	354,00
Žilinský kraj	219,58	235,28	241,15	277,14	307,21	336,53	345,47	337,53	356,26	367,01	362,00
Banskobystrický kraj	229,17	229,27	241,98	276,04	309,99	331,48	323,81	335,25	349,62	353,07	356,00
Prešovský kraj	209,72	221,37	222,83	247,53	287,54	309,19	327,03	305,47	327,08	327,65	328,00
Košický kraj	245,97	235,44	243,71	269,57	304,87	340,95	331,15	322,07	330,44	333,77	337,00

Výdavky domácností

Štruktúru výdavkov domácností prezentuje nasledujúca tabuľka. Najvyššie výdavky domácností dlhodobo plynú na bývanie (61,91 €) a stravovanie (cca. 75,87 € na osobu). Vysoký podiel (hlavne v prípade pracujúceho obyvateľstva obce) pripadá na dopravu do zamestnania, keďže, hlavné pracovné trhy sa nachádzajú mimo okresu – hlavne v meste Trenčín, prípade v meste Bratislava.

Čisté peňažné výdavky v Eur											
	2004	2005	2006	2007	2008	2009	2010	2011	2012	2013	2014
Spolu	211,54	223,06	283,27	286,64	317,28	307,68	300,98	333,31	325,83	324	322,83
Potraviny a nealko. náp.	57,49	59,32	64,72	68,97	73,81	68,02	69,26	71,38	72,25	74	75,87
Alk. nápoje a tabak	5,71	6,22	6,97	8,22	8,12	7,89	8,26	9,17	8,73	9	9,71
Odievanie a obuv	12,28	13,74	15,83	17,41	20,45	17,29	16,58	18,33	17,27	17	17,28
Bývanie, voda, elektrina,	47,07	47,88	64,16	56,51	60,03	59,94	62,59	67,38	64,41	63	61,91
Nábytok, byt. vybavenie	8,20	9,79	14,21	13,23	13,64	14,94	13,39	17,41	13,56	13	12,73
Zdravotníctvo	5,78	6,53	7,87	6,99	9,02	8,81	10,01	10,00	9,62	10	9,91
Doprava	13,01	15,03	19,49	22,63	22,54	26,49	20,62	28,59	30,26	28	23,99
Pošty a telekomunikácie	8,76	9,46	14,30	14,75	15,47	16,75	15,56	17,23	17,04	17	16,89
Rekreácia a kultúra	14,51	13,59	20,09	18,80	22,50	21,90	16,91	22,98	28,27	29	29,58
Vzdelávanie	1,89	1,88	1,93	2,38	1,22	0,70	0,66	1,06	0,52	1	0,65
Hotely, kaviarne a rešt.	8,60	10,40	12,98	16,14	17,06	15,24	13,88	16,72	14,76	15	14,96
Rozličné tovary a služby	16,46	17,45	21,24	22,42	22,46	24,53	20,66	22,76	22,00	22	20,95
Ostatné výdavky	11,78	11,77	19,51	18,20	30,95	25,18	32,60	30,29	27,14	27	28,43

Naopak najnižší podiel výdavkov pripadá na vzdelávanie a zdravotníctvo, čo môže súvisieť aj so zložením obyvateľstva (posun k vyšším vekovým ročníkom). Pomerne vysoké % výdavkov pripadá na poštové a telekomunikačné služby.

1.2.10. Štruktúra ekonomicky aktívneho obyvateľstva

Za ekonomicky aktívne obyvateľstvo sa považujú osoby, ktoré sú v pracovnom, členskom, služobnom alebo obdobnom pomere k nejakej organizácii, družstvu, súkromnej osobe alebo inému právnomu subjektu, zamestnávateľa, pomáhajúci, nezamestnaní, osoby samostatne činné, a to bez ohľadu na dĺžku pracovného úväzku. Za ekonomicky aktívnych sa považujú aj osoby na vojenskom cvičení, vo väzbe a vo výkone trestu odňatia slobody – pokiaľ trval ich pracovný pomer, ženy na materskej – rodičovskej dovolenke, ak trval ich pracovný pomer a nezamestnaní. Celkový rozsah ekonomickej aktivity obyvateľstva ovplyvňuje predovšetkým veková štruktúra obyvateľstva – predovšetkým

zastúpenie obyvateľstva v produktívnom veku, ako aj zamestnanosť žien. Nasledujúca tabuľka prezentuje počet ekonomicky aktívnych obyvateľov v jednotlivých častiach mesta. Väčšina obyvateľov dochádza za prácou mimo mesta Myjava.

Najviac ekonomicky činného obyvateľstva pripadá na vekovú skupinu od 55 do 59 rokov a skupinu od 35 do 39 rokov. Naopak najmenšiu skupinu ekonomicky aktívneho obyvateľstva tvoria obyvatelia od 15 do 19 rokov. Pokles v medziročnom porovnaní 2004 až 2014 bol zaznamenaný v skupine od 15-34 a 40-54 rokov. K najväčšiemu nárastu došlo v prípade skupiny od 60 do 64 rokov.

<i>Ekonomicky aktívne obyvateľstvo podľa štruktúry veku a pohlavia k 2004 a 2014</i>				
Vek	2004	2014	rozdiel 2014 -2004	
15-19	984	520	-464	
20-24	1056	731	-325	
25-29	1148	906	-242	
30-34	954	913	-41	
35-39	872	996	124	
40-44	969	874	-95	
45-49	1115	819	-296	
50-54	968	872	-96	
55-59	761	1017	256	
60-64	615	884	269	

Zdroj: <http://px-web.statistics.sk/PXWebSlovak/>

Zmeny v počtočnosti vekových kohort ekonomicky aktívneho obyvateľstva

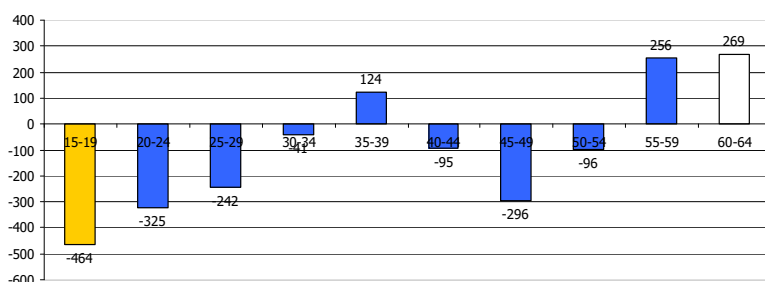

Z ekonomického hľadiska je daná štruktúra vyhovujúca, nakoľko sa pomerne veľká časť ekonomicky činných obyvateľov pohybuje vo vekovej skupine od 20 do 34 rokov.

1.2.11. Náboženská charakteristika

Nasledujúca tabuľka prezentuje vývoj štruktúry obyvateľstva mesta Myjava podľa vierovyznania v roku 2011. Mesto je podľa kritéria vierovyznania značne heterogénne. Dominantná časť obyvateľov sa hlásila k evanjelickému vierovyznaniu (43,89 %). Celkovo 13,26 % obyvateľov je príslušníkmi rímskokatolíckej cirkvi a cca. 28,42 % obyvateľov je bez vyznania.

<i>Bývajúce obyvateľstvo podľa náboženského vyznania</i>			
Ukazovateľ	SODB 2011	%	
Rímskokatolícke	1606	13,26	
Evanjelické	5316	43,89	
Gréckokatolícke	26	0,21	
Pravoslávne	7	0,06	
Náb. spoločnosť Jehovovi svedkovia	95	0,78	
Bez vyznania	3443	28,42	
Starokatolícka cirkev	5	0,04	
Ostatné	48	0,40	
Reformovaná kresťanská cirkev	2	0,02	

Ústredný zväz žid. náboženských obcí	1	0,01
Apoštolská cirkev	1	0,01
Cirkev adventistov siedmeho dňa	4	0,03
Kresťanské zbory	1	0,01
Bratská jednota baptistov	2	0,02
Cirkev československá husitská	4	0,03
Bahájske spoločenstvo	3	0,02
Cirkev bratská	13	0,11
Nezistené	1752	14,46

www.statistics.sk

Až pri 14,46 % obyvateľov nebolo zistené vierovyznanie. Vo väčšom zastúpení sú aj obyvatelia náboženskej spoločnosti svedkovia Jehovovi (0,78 %). Podrobnú štruktúru vierovyznania v absolútnom vyjadrení prezentuje nasledujúci graf (podľa posledného sčítania SODB 2011).

Štruktúra obyvateľstva podľa vierovyznania

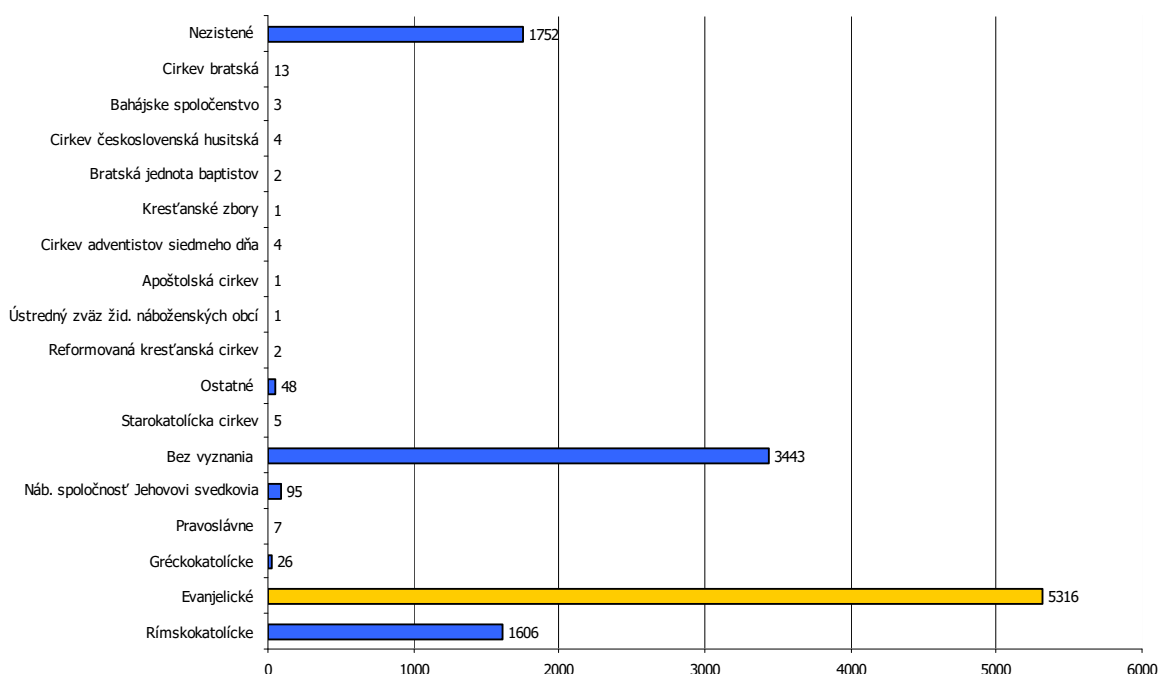

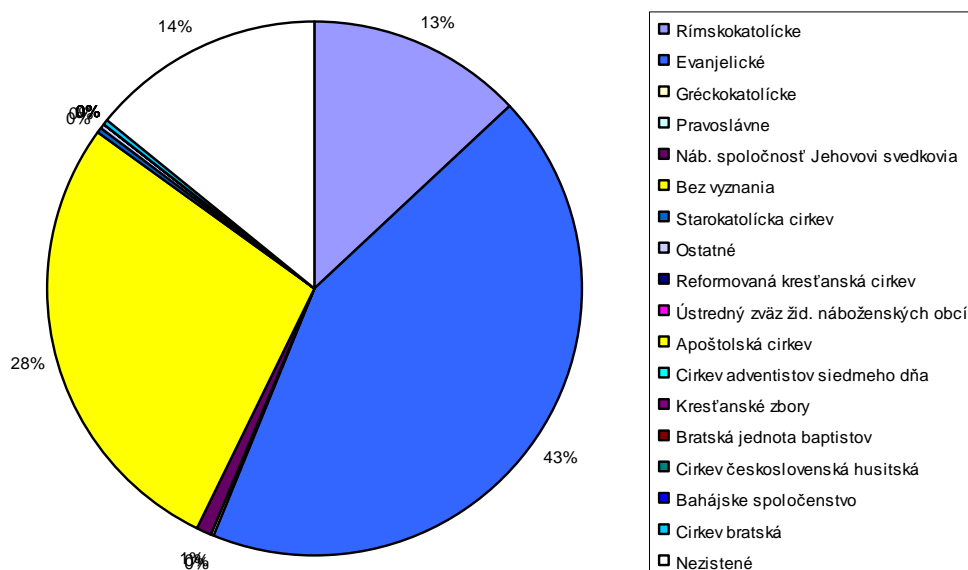

1.2.12. Národnostné zloženie

Z hľadiska národnostnej štruktúry sa prevažná časť obyvateľov hlási k Slovenskej národnosti – 89,47 %. V malej miere je oficiálne zastúpená rómska národnosť (0,31 %), Česká (0,93 %) a Moravská národnosť (0,0,19 %). V meste žijú aj obyvatelia českej, ruskej, poľskej, maďarskej a nemeckej národnosti.

Bývajúce obyvateľstvo podľa národnosti v %

Ukazovateľ	SODB 2011	%
Slovenská	10838	89,47
Maďarská	10	0,08
Rómska	37	0,31
Rusínska	3	0,02
Ukrajinská	2	0,02
Česká	113	0,93
Ruská	1	0,01
Bulharská	1	0,01
Nemecká	3	0,02
Moravská	23	0,19
Židovská	1	0,01
Poľská	5	0,04
nezistená	1273	10,51
Ostatné	20	0,17

Zdroj: www.statistics.sk

Štruktúra obyvateľstva podľa národnosti

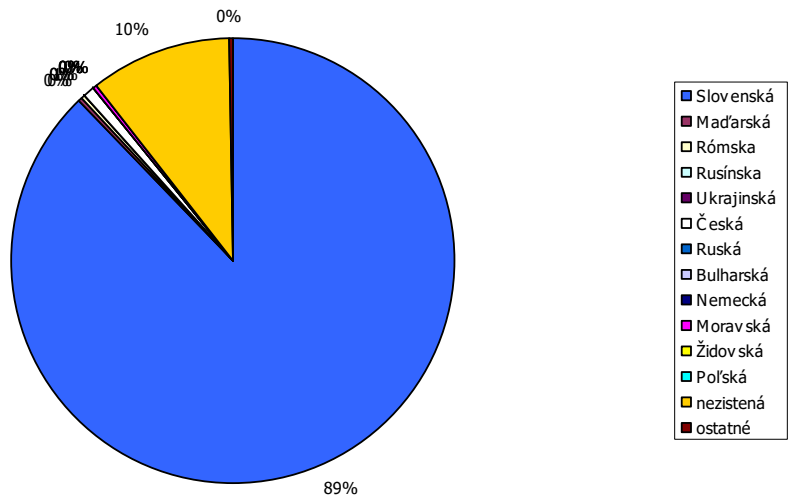
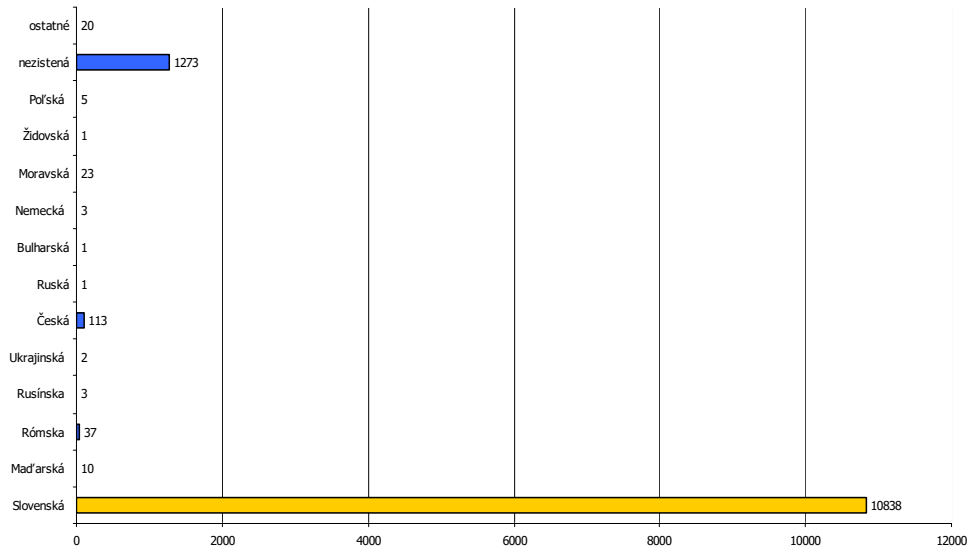

1.3. Vzdelanie a zamestnanosť

1.3.1. Vzdelanostná štruktúra obyvateľstva

V meste Myjava majú najvyšší podiel vo vzdelanostnej štruktúre obyvateľstva občania s úplným stredným odborným vzdelaním (24,13 %) a vysokoškolským vzdelaním II. stupňa (13,47 %). Veľká časť obyvateľov bez školského vzdelania pripadá na obyvateľov v nižších vekových ročníkoch bez ukončenia základného vzdelávania. Obyvatelia so základným vzdelaním tvorili skupinu 12,83 % osôb. Vysoký podiel obyvateľov pripadá na učňovské vzdelanie bez maturity.

Podrobná vzdelanostná štruktúra obyvateľov mesta v roku 2012

dosiahnuté vzdelanie	počet	%
úplné stredné odborné (s maturitou)	2923	24,13
vysokoškolské magisterské, inžinierske, doktorské	1632	13,47
bez školského vzdelania	1551	12,80
učňovské (bez maturity)	1622	13,39
základné	1554	12,83
stredné odborné (bez maturity)	1259	10,39
úplné stredné všeobecné	587	4,85
nezistené	151	1,25
úplné stredné učňovské (s maturitou)	491	4,05
vysokoškolské bakalárske	301	2,48
vyššie odborné vzdelanie	205	1,69
vysokoškolské doktorandské	54	0,45

Zdroj: statistics.sk, 10.8.2015

Z hľadiska uplatnenia sa obyvateľstva na trhu práce má uvedená vzdelanostná štruktúra reatívne pozitívny pomer. Z hľadiska ďalšieho vývoja je potrebné v meste ďalej zvyšovať počet obyvateľov so stredným odborným a úplným stredným vzdelaním.

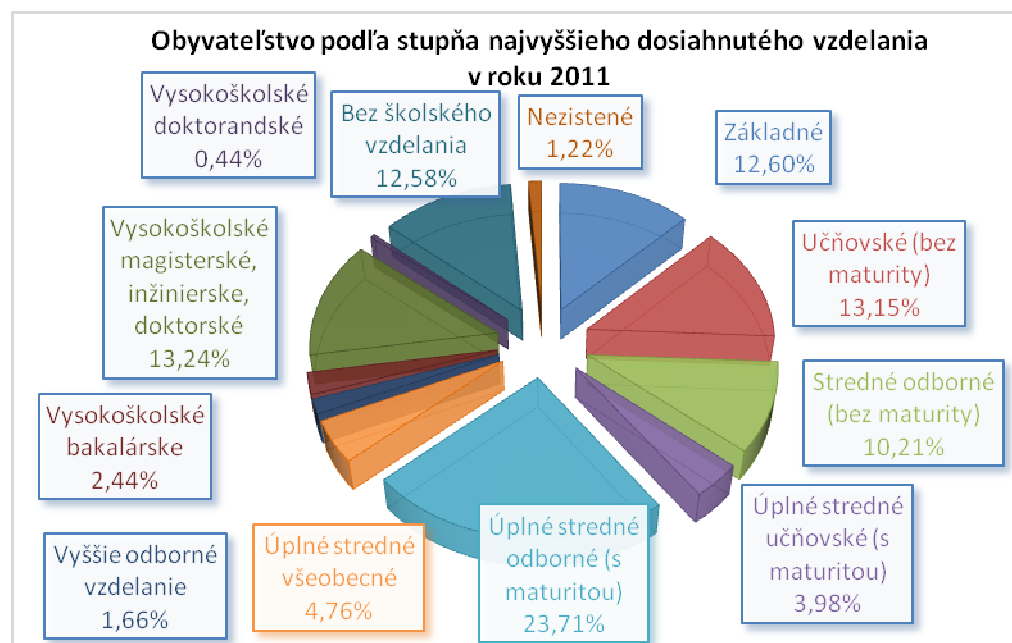

1.3.2. Vzdelanostná štruktúra rómskeho etnika

Vzdelanostná štruktúra rómskeho obyvateľstva kopíruje celoslovenské štatistiky. Vzdelanosť je hlavným problémom nielen z hľadiska prístupu na trh práce, ale aj z hľadiska spôsobu života, stravovania, hygieny a páchania trestnej činnosti.

Dominantná časť obyvateľov rómskeho etnika má ukončené len základné vzdelanie. Druhou najpočetnejšou skupinou sú obyvatelia bez vzdelania. Uvedené skupiny sa vyznačujú nulovou kvalifikáciou často krát bez schopnosti čítať a písať. Z hľadiska pracovného zaradenia sú schopní vykonávať len hrubú manuálnu prácu, väčšinou sezónnu. Mnohí obyvatelia v tejto skupine nedisponujú ani pracovnými návykmi a s tým súvisiacou pravidelnosťou, zodpovednosťou. Z hľadiska času sa situácia ešte zhoršuje a je potrebné prijať prísnejšie opatrenia hlavne z úrovne štátu.

1.3.3. Štruktúra zamestnanosti v meste

Reštrukturalizácia ekonomiky od konca osemdesiatych rokov mala významný dopad aj na zamestnanosť obyvateľstva v meste. Zmeny sa dotkli predovšetkým väčšiny priemyselných odvetví. Zamestnanosť v meste je determinovaná štruktúrou priemyslu a službotvorného sektora v okrese a samotnom meste.

Myjavský región je zameraný najmä na priemysel a poľnohospodárstvo a mesto Myjava je významným obchodným, kultúrnym a spoločenským centrom tohto kraja. Podnikateľskú sféru tvoria najmä malé a stredné podniky. Veľkého zamestnávateľa, ktorým bola kedysi Slovenská armatúrka Myjava (asi 5000 zamestnancov) doteraz nikto nenahradil. Areál armatúrky sa podarilo znova oživiť a dnes je z neho hnedá priemyselná zóna s viac ako 40 podnikmi zameranými predovšetkým na strojárstvo a spracovanie plastov. Tento areál vhodne doplnil v roku 2007 oficiálne otvorený Priemyselný park Javorinská vybudovaný s podporou Európskej únie. Medzi najväčších zamestnávateľov v priemyselných odvetviach patrili SLOVARM a.s., HDO SK s.r.o., SAM HOLDING, MOTOSAM a.s., C.E.P. SCHERDEL PRUŽINY a.s., MOSDORFER s.r.o., KODRETA SLOVAKIA s.r.o., TECOPLAST PM SLOVAKIA s.r.o., ROUSSEL PARTNERS s.r.o., STAS s.r.o. (<http://www.myjava.sk/zakladne-informacie/>, 15.8.2015).

Za prácou odchádzalo v roku 2011 až 5340 obyvateľov – na pracovný trh v krajskom meste Trenčín, ako aj v meste Bratislava. Väčšina obyvateľov pracovala v službotvornom sektore – 2929 obyvateľov. Vo výrobe to bolo zamestnaných 2567 obyvateľov.

Štruktúra zamestnanosti ekonomicky aktívneho obyvateľstva

	spolu	odch. za prácou	primárny sektor	sekundárny sektor	terciárny sektor
1 Myjava	6098	5340	216	2567	2929
<i>Myjava</i>	<i>5340</i>	<i>4676</i>	<i>168</i>	<i>2239</i>	<i>2581</i>
Pri štadióne	786	643	34	334	352
Myjava - stred I	385	320	12	153	201
Stred II	794	708	25	328	363
Priemyselný obvod	11	8	0	6	4
U Smetanov	107	85	1	48	50
Horný pasienok	171	149	5	64	95
Dolný pasienok I	33	27	0	17	12
Hrabníky	8	7	0	6	2
Víšek	1794	1600	59	801	842
Pažite	157	143	4	61	79
Kopánka	175	156	5	56	103
Hošťáky	638	584	15	249	336
Baranec	0	0	0	0	0
Kamenné	246	217	7	103	122
Za víškom	35	29	1	13	20
<i>Turá Lúka</i>	<i>758</i>	<i>664</i>	<i>48</i>	<i>328</i>	<i>348</i>

Junasovci	29	25	1	13	15
Malejov	25	21	1	14	9
Turá Lúka	486	427	31	208	226
Belanskovci	115	102	4	53	52
Chlebov vrch	33	28	5	15	11
Šimkovci	21	16	1	9	9
Vankovci	49	45	5	16	26
Dolný pasienok II	0	0	0	0	0

Vzhľadom na geografické podmienky je okres Myjava veľmi zaujímavý pre rozvoj cestovného ruchu. V oblasti strojárskych výroby, ktorá je pre tento región typická, vykazujú existujúce firmy stabilitu počtu zamestnancov t.j. neprepúšťajú ďalších zamestnancov alebo je tam mierny nárast. Z hľadiska právnej formy sa jedná v prevažnej miere o spoločnosti s ručením obmedzením, v malej miere sú to akciové spoločnosti. Okrem strojárskych výroby existujú v regióne nábytkárske firmy Kanapa, s.r.o., Brezová pod Bradlom, Kodreta Furniture s. r. o Turá Lúka, ktoré zatiaľ vykazujú stabilitu na trhu práce z pohľadu zamestnanosti. Od roku 2004 funguje jeden z najmodernejších bitúnkov v strednej Európe – firma Svaman, s.r.o. Myjava. Z pohľadu mobility zamestnancov za prácou je problém hlavne v zložitosti resp. v neustálej redukcii dopravného spojenia či už autobusového alebo vlakového. Nie je možné sa dopraviť hromadnou prepravou mimo bydliska za prácou do firiem, ktoré pracujú na 3 zmeny (Regionálna analýza trhu práce sociálnych vecí a rodiny, 2011, s.15).

Z pohľadu štruktúry voľných pracovných miest je v ponuke najviac voľných pracovných miest pre remeselníkov a kvalifikovaných uchádzačov o zamestnanie, veľa voľných pracovných miest je zameraných na obsluhu strojov a zariadení. Najväčší dopyt zamestnávateľov je po profesiách montážny robotník, lesný robotník, robotník drevospracujúcej výroby, obsluha CNC strojov, zvarač, predavač, kuchár a čašník. Štruktúru voľných pracovných miest z pohľadu stupňa vzdelania ovplyvňovala výrobná činnosť firiem, ktorá je prevažujúca v regióne. Väčšina ponúk bola pre uchádzačov o zamestnanie so stupňom vzdelania 02 – vyučený a so stredným odborným vzdelaním. Najmenej voľných pracovných miest bolo pre uchádzačov o zamestnanie s vysokoškolským vzdelaním. Z hľadiska jednotlivých odvetví, najžiadanejšie profesie sú pre strojárstvo. V súvislosti s rozvojom poskytovaných služieb sa zvýšil i počet požiadaviek z oblasti obchodu a služieb. Čo sa týka územného rozloženia voľných pracovných miest v regióne, voľné miesta sú koncentrované najviac v meste Myjava. Niekoľko pracovných miest bolo nahlasovaných i v Brezovej pod Bradlom. V ostatných obciach sa voľné pracovné miesta vyskytujú len ojedinele. Osobitné nároky, ktoré sú kladené na uchádzačov o zamestnanie, spočívajú väčšinou v znalosti cudzieho jazyka a v odborných skúsenostiach v strojárskych výroby (Regionálna analýza trhu práce sociálnych vecí a rodiny, 2011, s.16).

1.4. Nezamestnanosť, príčiny, dôsledky, prognózy

1.4.1. Vývoj nezamestnanosti

Po krachu Slovenskej armatúrky Myjava bojovala Myjava s asi 20% nezamestnanosťou. V uplynulých rokoch sa tieto nepriaznivé čísla zmenili a priemerná nezamestnanosť sa v myjavskom regióne pohybovala okolo 4 - 5%. Situácia sa opäť zmenila po vypuknutí celosvetovej hospodárskej krízy, došlo ku krachu niektorých firiem a hromadným prepúšťaniam, kvôli čomu nezamestnanosť v myjavskom okrese stúpala. Vďaka budovaniu priemyselných zón a príchodu väčšieho množstva investorov začala nezamestnanosť klesať a začali stúpať aj priemerné mzdy.

Relatívny počet evidovaných nezamestnaných obyvateľov v meste a regióne prezentuje nasledujúca tabuľka.

Miera evidovanej nezamestnanosti podľa územie, pohlavie a rok v %

	2004	2005	2006	2007	2008	2009	2010	2011	2012	2013	2014
Slovenská republika	13,07	11,36	9,40	7,99	8,39	12,66	12,46	13,59	14,44	13,50	12,29
Trenčiansky kraj	8,09	6,80	5,19	4,50	4,95	10,13	9,51	9,95	10,89	10,74	9,56
Okres Myjava	7,66	6,30	4,68	4,12	4,26	12,70	8,76	8,15	8,58	8,69	7,74
Muži	6,84	5,92	4,27	3,98	4,03	12,88	8,85	7,70	8,47	8,34	7,61
Ženy	8,75	6,77	5,22	4,30	4,56	12,48	8,65	8,73	8,72	9,12	7,91

Zdroj: ÚPSVAR, 2004-2014

Vyššia miera evidovanej nezamestnanosti bola takmer počas celého obdobia v prípade ženskej populácie. V roku 2014 dosiahla úroveň 7,91 %. Najvyššiu úroveň dosiahla v roku 2009 (12,48 %). Nasledujúca tabuľka prezentuje vývoj nezamestnanosti znevýhodnených skupín. V prípade absolventov dochádza k miernemu nárastu počtu.

Uchádzači o zamestnanie znevýhodnení

Okr. Myjava	2004	2005	2006	2007	2008	2009	2010	2011	2012	2013	2014
A	66	61	45	33	21	62	46	36	26	56	60
B	95	94	49	44	30	148	124	126	153	109	100
C	5	1	2	2	1	5	4	5	8	2	5
D	358	368	273	208	137	281	573	409	442	456	434

A - Počet uchádzačov o zamestnanie so ZP

B - Počet uchádzačov o zamestnanie - absolventi

C - Počet uchádzačov o zamestnanie - mladiství

D - Počet dlhodobo evidovaných uchádzačov o zamestnanie

1.4.2. Veková štruktúra nezamestnaných

Najväčší počet nezamestnaných obyvateľov pripadal na skupinu vo veku od 35 - 49 a rizikóvu skupinu nad 50 rokov. V tejto skupine podiel postupne narastá. K znižovaniu podielu dochádza v prípade skupiny od 15 do 24 rokov, a výraznejšie v skupine od 35 do 49 rokov.

Počet uchádzačov o zamestnanie podľa veku

Okr. Myjava	2004	2005	2006	2007	2008	2009	2010	2011	2012	2013	2014
15-24	208	198	115	111	118	277	223	223	270	207	205
25-34	235	176	144	140	156	456	339	309	310	268	265
Spolu	445	369	259	206	182	608	402	367	416	428	355
50 a viac	295	228	200	171	165	528	387	363	318	348	318
Spolu	1183	971	718	628	621	1869	1351	1262	1314	1251	1143
15-24	96	98	52	62	61	173	116	124	151	122	106
25-34	106	74	72	73	82	265	189	137	154	136	138
Muži	208	169	130	92	88	305	210	193	229	232	205
50 a viac	194	145	111	102	95	306	242	205	183	176	170
Spolu	604	486	365	329	326	1049	757	659	717	666	619
15-24	112	100	63	49	57	104	107	99	119	85	99
25-34	129	102	72	67	74	191	150	172	156	132	127
Ženy	237	200	129	114	94	303	192	174	187	196	150
50 a viac	101	83	89	69	70	222	145	158	135	172	148
Spolu	579	485	353	299	295	820	594	603	597	585	524

Zdroj: 20.6.2015, <http://px-web.statistics.sk/PXWebSlovak/>

1.4.3. Vzdelanostná štruktúra nezamestnaných

Vychádzajúc z ponuky (voľných pracovných miest) VPM na trhu práce regiónu sú najrizikovejšou skupinou občania s nízkym stupňom vzdelania v kombinácii s dlhodobou evidenciou. Záujem nie je ani o vytváranie pracovných príležitostí pre občanov so zdravotným postihnutím, ponuky (voľných pracovných miest) VPM pre túto kategóriu sa v evidencii takmer nevyskytujú (Šed'ová, M., s.23-24, 2010).

Nasledujúca tabuľka prezentuje vývoj nezamestnanosti podľa vzdelanostnej štruktúry uchádzačov. Najväčšou skupinou je skupina obyvateľov s nižším stredným vzdelaním a úplným stredným odborným vzdelaním.

Vzdelanostná štruktúra nezamestnaných v %											
	2004	2005	2006	2007	2008	2009	2010	2011	2012	2013	2014
Zákl. a bez vzdel.	12,6	14,2	15,6	8,98	13,7	10,7	7,49	9,41	12,5	13,4	11,1
Nižšie stredné	48,4	48,5	47,2	53,3	38,8	44,9	47,2	55,3	46,4	38,8	43,5
Úplné stredné	33,9	31,4	34,9	32,9	37,4	36,4	34,9	29,8	30,4	32,6	31,2
Vysokoškolské	4,72	6,28	2,83	5,99	10,1	7,94	10,4	5,49	10,6	15,2	14,2

Zdroj: 20.6.2015, <http://px-web.statistics.sk/PXWebSlovak/>

Obyvatelia so základným vzdelaním sa podieľali na nezamestnanosti 11,1 %.

Štruktúra nezamestnaných v okrese Myjava v roku 2014 (vzdelanie)

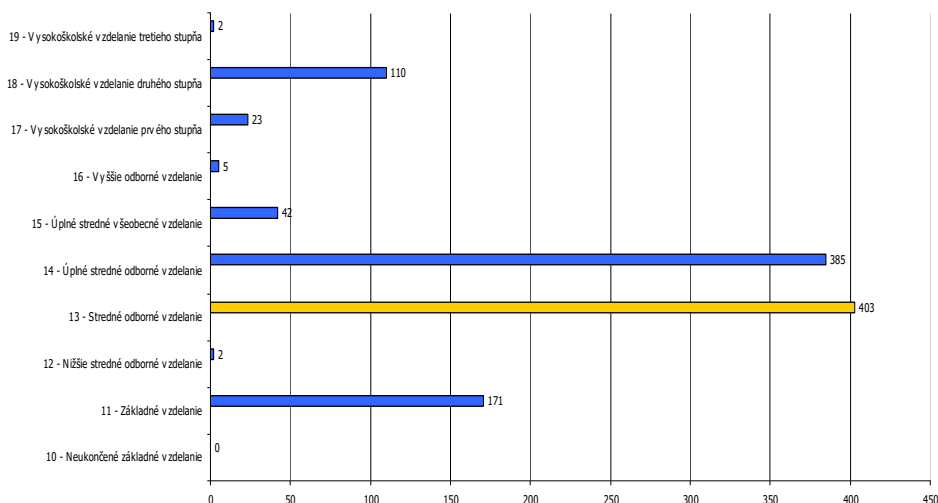

Zdroj: ÚPSVaR, 2015

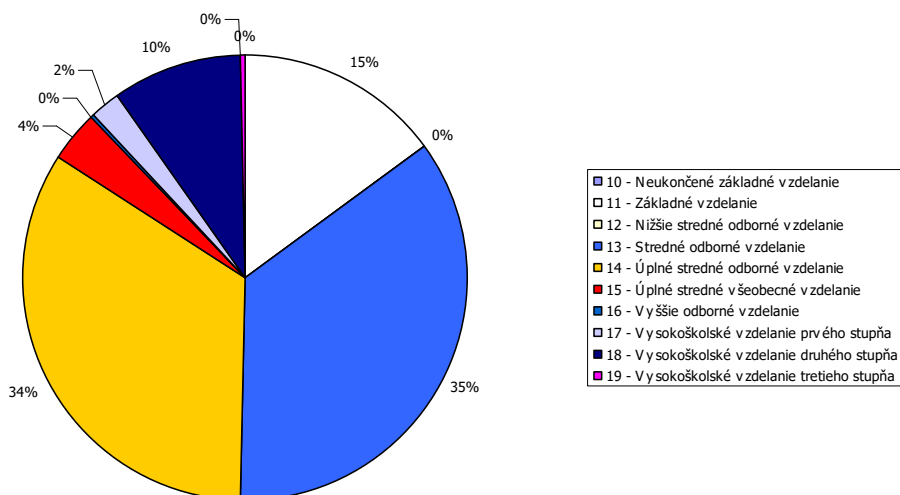

Pri súčasnej situácii na trhu práce regiónu je problematické vytvoriť pracovné miesta pre túto kategóriu, nakoľko zamestnávateľia zväčša požadujú kvalifikovanejšiu a vzdelanejšiu pracovnú silu. Medzi nižším vzdelaním, chýbajúcou kvalifikáciou a vylúčením z trhu práce je jednoznačná súvislosť, nakoľko vyššia úroveň vzdelania rozširuje možnosti na trhu práce. V tejto kategórii nemožno prehliadnuť rómske etnikum s vysokou nezamestnanosťou, nízkou vzdelanostnou úrovňou (Šed'ová, M., s.30, 2010). Za rizikóvu skupinu (uchádzačov o zamestnanie) UoZ najťažšie umiestniteľnú na trhu práce regiónu možno označiť dlhodobo evidovaných (uchádzačov o zamestnanie) UoZ s nízkym stupňom vzdelania, pričom v rámci tejto skupiny sú zvlášť ohrozené ženy so základným resp. neukončeným základným vzdelaním.

1.4.4. Dĺžka evidencie

Pre mesto Myjava i okres Myjava ako celok najpočetnejšiu skupinu tvoria krátkodobo nezamestnaní evidovaní na Úrade práce, sociálnych vecí a rodiny po dobu do 3 mesiacov. Postupne dochádza k nárastu pri nezamestnaných viac ako 48 mesiacov. Táto skutočnosť je alarmujúca hlavne v skupine dlhodobo nezamestnaných, pretože ide o nezamestnaných, ktorí nie sú schopní si v krátkom čase nájsť zamestnanie. Dlhodobá nezamestnanosť je vážnym problémom, pretože mnoho ľudí, ktorí sú bez práce dlhšie ako dva roky stratili napríklad pracovné návyky. Bariérou pri hľadaní zamestnania je aj nedostatočné vzdelanie nezamestnaných. Aj preto o nich zamestnávateľia nemajú záujem, hoci už pociťujú nedostatok pracovnej sily. Ďalšou početnou skupinou je skupina evidovaných občanov od 4 do 6 mesiacov a od 7 do 9 mesiacov. V týchto skupinách v sledovanom období trend značne kolíše.

Štruktúra nezamestnaných v okrese Myjava v roku 2014 (dĺžka evidencie)

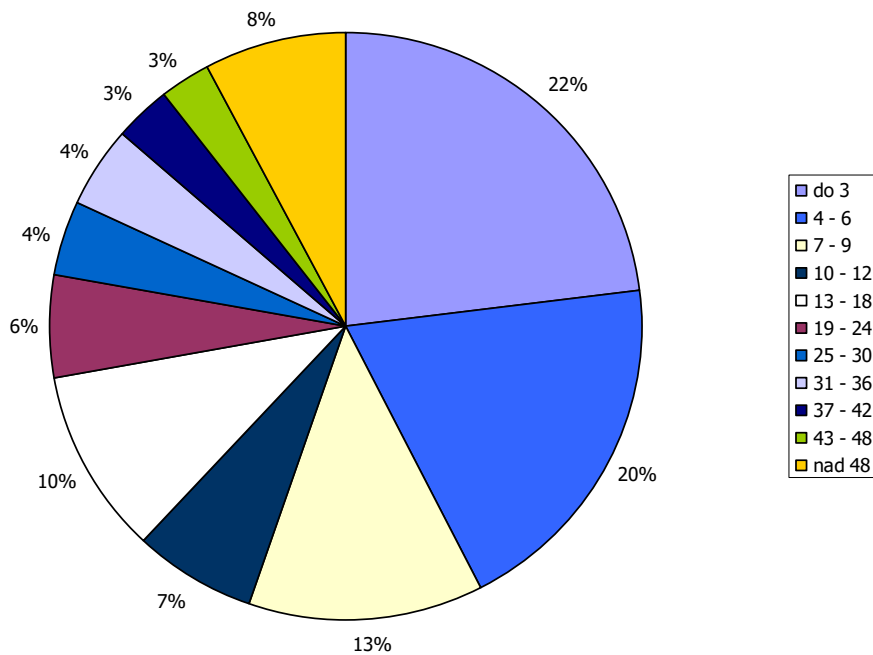
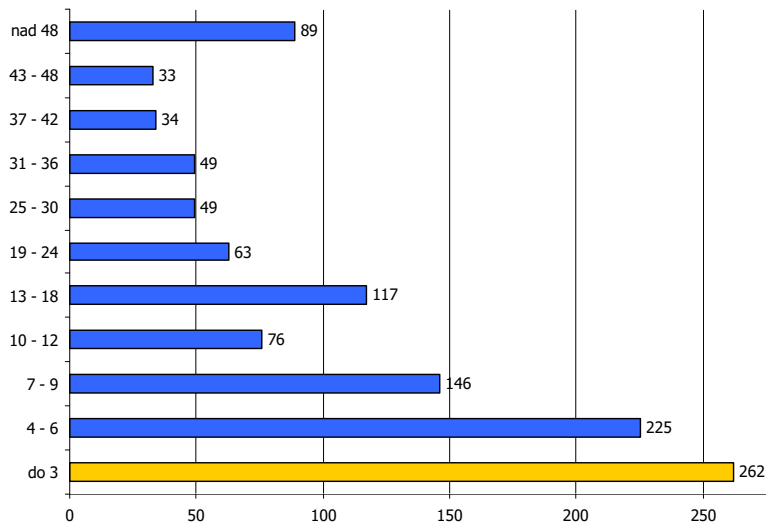

Zdroj: ÚPSVaR, 2015

Umiestnenie na TP	UoZ odtok*		
	muž	žena	Spolu
V1 - Nástup do zamestnania	0	0	0
V01 - vzniku pracovného pomeru alebo obdobného pracovného vzťahu	190	163	353
V02 - vzniku oprávnenia prevádzkovať alebo vykonávať SZČ	25	8	33
V12 - začatia vykonávania zárobkovej činnosti v EU a cudzine	18	9	27
V03 - skončenie pozastavenia SZČ	3	0	3
Spolu	236	180	416

* V rámci odtoku uchádzačov o zamestnanie (UoZ) nie sú započítane dodatočné toky (napr. dodatočné vyradenie t.j. správoplatnenie vyradenia po ukončení správneho konania)

Umiestnenie na TP	UoZ odtok *						Spolu
	< 20 rokov	>= 20 do < 25 rokov	>= 30 do < 35 rokov	>= 40 do < 45 rokov	>= 50 do < 55 rokov	>= 60 rokov	
V1 - Nástup do zamestnania	0	0	0	0	0	0	0
V01 - vzniku pracovného pomeru alebo obdobného pracovného vzťahu	12	66	55	35	22	2	353
V02 - vzniku oprávnenia prevádzkovať alebo vykonávať SZČ	0	5	6	4	2	0	33
V12 - začatia vykonávania zárobkovej činnosti v EÚ a cudzine	2	8	5	0	1	0	27
V03 - skončenie pozastavenia SZČ	0	0	0	0	0	1	3
Spolu	14	79	66	39	25	3	416

* V rámci odtoku UoZ nie sú započítané dodatočné toky (napr. dodatočné vyradenie t.j. správoplatnenie vyradenia po ukončení správneho konania)

Prehľad UoZ v mesta Myjava - rok 2015

2015	I.	II.	III.	IV.	V.	VI.	VII.	VIII.	IX.	X.	XI.	Stav k 31.12.2015
muž	276	270	252	231	213	201	200	193	194	189	197	195
žena	223	221	205	196	197	203	211	209	216	179	166	179
Spolu	499	491	457	427	410	404	411	402	410	368	363	374

Vek	2015/Jan	2015/Mar	2015/May	2015/Jul	2015/Sep	2015/Oct	Stav k 31.12.2015
< 20 rokov	16	15	12	10	24	21	13
>= 20 do < 25 rokov	72	70	67	82	64	56	56
>= 25 do < 30 rokov	66	55	49	48	47	43	48
>= 30 do < 35 rokov	62	52	46	48	42	41	48
>= 35 do < 40 rokov	58	52	40	42	45	41	43
>= 40 do < 45 rokov	54	51	46	35	33	26	31
>= 45 do < 50 rokov	55	54	44	38	45	37	39
>= 50 do < 55 rokov	48	38	40	39	41	39	39
>= 55 do < 60 rokov	61	64	57	57	59	52	46
>= 60 rokov	7	6	9	12	10	12	11
Spolu	499	457	410	411	410	368	374

Vzdelanie	2015/Jan	2015/Mar	2015/May	2015/Jul	2015/Sep	2015/Nov	Stav k 31.12.2015
N/A - neurčené	0	1	1	1	3	0	0
10 - Neukončené základné vzdelanie	0	0	0	0	0	0	0
11 - Základné vzdelanie	76	73	64	60	65	61	65
12 - Nižšie stredné odborné vzdelanie	3	2	2	2	1	0	0
13 - Stredné odborné vzdelanie	157	141	129	123	120	108	101
14 - Úplné stredné odborné vzdelanie	167	148	128	119	137	120	127
15 - Úplné stredné všeobecné vzdelanie	22	23	25	23	21	16	17
16 - Vyššie odborné vzdelanie	5	1	1	2	2	4	5
17 - Vysokoškolské vzdelanie prvého stupňa	10	11	9	14	7	5	5
18 - Vysokoškolské vzdelanie druhého stupňa	58	57	51	67	54	49	54
19 - Vysokoškolské vzdelanie tretieho stupňa	1	0	0	0	0	0	0
Spolu	499	457	410	411	410	363	374

1.4.5. Verejné služby zamestnanosti

Na zabezpečovanie práva občanov na zamestnanie je zriadený Úrad práce, sociálnych vecí a rodiny (ÚPSVaR) ako orgán špecializovanej štátnej správy, ktorý v rozsahu svojej pôsobnosti, ako jeden z viacerých subjektov vykonáva politiku zamestnanosti. Úrad práce, sociálnych vecí a rodiny (ÚPSVaR) je hlavnou inštitúciou realizujúcou politiku trhu práce, čo je systém podpory a pomoci občanom pri ich začleňovaní na pracovné miesta na trhu práce formou sprostredkovania zamestnania, poskytovania poradenstva, prispôsobovaním profesijnej štruktúry nezamestnaných a zamestnancov pomocou rekvalifikácií, podporovanie vytváranie nových pracovných miest zamestnávateľmi pomocou poskytovania príspevkov v rámci aktívnej politiky trhu práce. Mesto spolupracuje pri realizácii aktívnej politiky trhu práce (AFTP). Mesto spolupracuje s UPSVR Nové Mesto nad Váhom, pracovisko Myjava, Námestie M. R. Štefánika 561/6, 907 01 Myjava.

1.4.6. Aktivačná činnosť

Mesto v oblasti aktívnej politiky zamestnanosti dočasne zamestnáva nezamestnaných občanov v rámci aktivačných prác. V prevažnej miere výkon týchto pracovných činností zahŕňa údržbu verejných priestranstiev.

Aktivačné príspevky

o. Myjava	A1a	A1b	A1c	A2a	A2b	A2c1	A2c2	A2c3	A3a	A3b	A4	A25
2009	0	0	0	4	1	34	0	0	0	1	1	1
2010	0	0	0	5	0	52	0	0	37	3	1	0
2011	0	0	0	3	0	28	1	0	32	1	0	0
2012	0	0	0	3	0	29	6	0	10	1	0	0
2013	0	0	0	2	0	33	1	0	14	0	0	0
2014	0	0	0	4	0	13	4	0	0	8	0	0

Zdroj: ÚPSVaR, 2015

A1a – pre občana, ktorý je zamestnaný a zvyšuje si kvalifikáciu formou štúdia popri zamestnaní (§12 ods.3 písm.a)

A1b - AP pre občana, ktorý je zamestnaný a zúčastňuje sa na rekvalifikácii (§12 ods.3 písm.b)

A1c - AP pre občana, ktorý je zamestnaný a zúčastňuje sa MOS alebo dobrovoľných prác (§12 ods.3 písm.c)

A2a - AP pre občana, ktorý je v evidencii UoZ a zvyšuje si kvalifikáciu formou štúdia popri zam (§12 ods.4 písm.a)

A2b - AP pre občana, ktorý je v evid.o uchádzačov o zamestnanie a zúčastňuje sa na rekvalifik. (§12 ods.4 písm.b)

A2c - AP pre občana, ktorý je v evidencii o uchádzačov o zamestnanie a zúčastňuje sa na MOS (§12 ods.4 písm.c)

A3a - AP pre občana, ktorý bol dlhodobo nezamestnaný a zamestnal sa (§12 ods.9)

A3b - AP pre občana, ktorý bol dlhodobo nezamestnaný a začal vykonávať SZČ (§12 ods.10)

A4 - AP pre občana v HN, ak študuje na str. alebo vysokej škole a vypláca sa mu rodičovský prís. (§12 ods.5)

A25 - AP pre zaopatrené dieťa riešené v rámci rodiny do 25 rokov

1.5. Sociálna charakteristika obyvateľstva

1.5.1. Zdravotne ťažko postihnutí občania

Za občana s ťažkým zdravotným postihnutím sa považuje občan, ktorého miera funkčnej poruchy je najmenej 50%. Telesne a zdravotne postihnutý jedinec je jedinec s chybou pohybového a oporného ústrojenstva alebo poškodením nervového ústrojenstva, ak sa prejavuje porušenou hybnosťou a jedinec v stave choroby alebo zdravotného oslabenia. Mentálna retardácia je fenomén, ktorý postihuje prekrývajúco medicínske, psychologické, pedagogické a sociálne kvality, funkcie správanie sa postihnutého človeka od narodenia po smrť. Nasledujúca tabuľka prezentuje vývoj počtu ochranných príspevkov (ZP a iných) od roku 2009 ku koncu roka.

Ochranné príspevky												
	O1	O2	O3	O4	O5	O6	O6a	O6b	O6c	O7	OD1	OT
2009	150	9	0	0	3	23	0	0	0	2	0	0
2010	142	13	0	0	5	31	0	0	0	0	0	0
2011	123	13	0	0	6	34	0	0	0	0	0	0
2012	87	11	1	0	6	21	0	0	0	0	0	0
2013	59	11	1	0	7	0	12	0	1	0	0	0
2014	39	9	0	0	9	0	28	0	6	0	1	3

Zdroj: ÚPSVaR, 2015

O1 - ochranný príspevok pre fyz. osobu, ktorá dosiahla vek potrebný na nárok na starobný dôchodok (§7 písm. a)

O2 - ochranný príspevok pre fyz. osobu, ktorá je invalidná z dôvodu poklesu schopnosti vykonávať zárobkovú činnosť o viac ako 70 % (§7 písm. b)

O3 - ochranný príspevok pre fyz. osobu, ktorá je osamelým občanom, ktorý sa osobne, celodenne a riadne stará o dieťa do 31 týždňov veku dieťaťa (§7 písm. d)

O4 - ochranný príspevok pre fyz. osobu, ktorá sa osobne, každodenne a riadne stará o dieťa s ťažkým zdravotným postihnutím odkázanú na opatrovanie (§7 písm. e)

O5 - ochranný príspevok pre fyz. osobu, ktorá sa osobne, každodenne a riadne stará o občana s ťažkým zdravotným postihnutím odkázanú na opatrovanie (§7 písm. ..)

O6,O6a,O6b,O6c - ochranný príspevok pre fyz. osobu, ktorá má nepriaznivý zdravotný stav, za ktorý sa na účely tohto zákona považuje choroba, úraz alebo

O7 - ochranný príspevok pre fyz. osobu, ktorá sa zúčastňuje na resocializačných programoch v resocializačnom stredisku pobytovou formou, v rámci ktorých si ...

OD1 - Ochranný príspevok pre rodičov dieťaťa do 1 roku veku (§11 ods.2 písm.c2)

OT - Ochranný príspevok pre tehotnú ženu (§11 ods.2 písm.c1)

Každé zdravotné postihnutie s trvalými následkami vyžaduje komplexný prístup zameraný nielen na úpravu postihnutých fyziologických funkcií, ale aj na úpravu psychosociálnych funkcií s cieľom integrácie postihnutej osoby do bežných spoločenských štruktúr. Model komplexnej rehabilitačnej starostlivosti vyžaduje skúsených odborníkov v rehabilitačnej medicíne - lekárov, fyzioterapeutov, rehabilitačných pracovníkov, psychológov, logopédov, ale aj sociálnych pracovníkov, orientovaných v problematike dlhodobej sociálno - rehabilitačnej starostlivosti (<http://www.nrozp.sk/index.php/soc-rehabilitacia>, 10.7.2011).

Úloha Úradu práce, sociálnych vecí a rodiny

V tejto súvislosti Oddelenia posudkových činností úradov práce, sociálnych vecí a rodiny a v druhom stupni Ústredie práce, sociálnych vecí a rodiny posudzujú občana na účely: peňažných príspevkov na

kompenzáciu, preukazu fyzickej osoby s ťažkým zdravotným postihnutím a parkovacieho preukazu. Posudková činnosť zahŕňa lekársku posudkovú činnosť a sociálnu posudkovú činnosť.
Počet fyzických osôb s ŤZP k 31.12.2015 - mesto Myjava

	Počet FO s ŤZP		
	Spolu	Muž	Žena
Spolu	1 030	428	602
0 - 2 roky	0	0	0
3 - 4 roky	3	0	3
5 - 15 rokov	25	13	12
16 - 17 rokov	5	2	3
18 - 24 rokov	26	18	8
25 - 39 rokov	100	56	44
40 - 49 rokov	78	21	57
50 - 59 rokov	214	88	126
60 - 61 rokov	61	34	27
62 - 69 rokov	199	95	104
70 - 79 rokov	197	76	121
80 - 89 rokov	103	20	83
90 - 99 rokov	19	5	14
100 a viac rokov	0	0	0

Počet držiteľov parkovacieho preukazu k 31.12.2015 - mesto Myjava

	Počet FO s ŤZP		
	Spolu	Muž	Žena
Spolu	188	87	101
0 - 2 roky	0	0	0
3 - 4 roky	1	0	1
5 - 15 rokov	7	4	3
16 - 17 rokov	0	0	0
18 - 24 rokov	4	4	0
25 - 39 rokov	11	8	3
40 - 49 rokov	13	3	10
50 - 59 rokov	32	13	19
60 - 61 rokov	12	4	8
62 - 69 rokov	36	16	20
70 - 79 rokov	48	22	26
80 - 89 rokov	22	11	11
90 - 99 rokov	2	2	0
100 a viac rokov	0	0	0

Počet poberateľov peň. príspevkov k 31.12.2015 - mesto Myjava

		Počet poberateľov		
		Spolu	Muž	Žena
PP na kompenzáciu zvýšených výdavkov - diéta	Spolu	129	49	80
	0 - 5 rokov	2	0	2
	6 - 17 rokov	12	4	8
	18 - 24 rokov	7	3	4
	25 - 59 rokov	42	12	30
	60 - 64 rokov	21	13	8
	65 a viac rokov	45	17	28
PP na kompenzáciu zvýšených výdavkov - hygiena alebo opotrebovanie	Spolu	97	38	59
	0 - 5 rokov	0	0	0
	6 - 17 rokov	5	3	2
	18 - 24 rokov	2	2	0
	25 - 59 rokov	24	9	15
	60 - 64 rokov	10	4	6
	65 a viac rokov	56	20	36
PP na kompenzáciu zvýšených výdavkov - prevádzka OMV	Spolu	51	23	28
	0 - 5 rokov	0	0	0
	6 - 17 rokov	5	3	2
	18 - 24 rokov	3	3	0
	25 - 59 rokov	18	6	12
	60 - 64 rokov	4	2	2
	65 a viac rokov	21	9	12
PP na osobnú asistenciu	Spolu	13	9	4
	0 - 5 rokov	0	0	0
	6 - 17 rokov	0	0	0
	18 - 24 rokov	2	2	0
	25 - 59 rokov	8	7	1
	60 - 64 rokov	2	0	2
	65 a viac rokov	1	0	1
PP na prepravu	Spolu	2	0	2
	0 - 5 rokov	0	0	0
	6 - 17 rokov	0	0	0
	18 - 24 rokov	0	0	0
	25 - 59 rokov	0	0	0
	60 - 64 rokov	0	0	0
	65 a viac rokov	2	0	2

1.5.2. Opatrovaní

Opatrovaní sú občania odkázaní na opatrovateľskú službu. Opatrovateľská služba je určená občanom, ktorí sú podľa posudku príslušného orgánu odkázaní na pomoc druhej osoby pri zabezpečení životných úkonov, ak týmto občanom nemôže pomoc zabezpečiť rodina. Mesto Myjava poskytuje občanom opatrovateľskú službu podľa zákona NR SR č. 448/2008 Z.z. o sociálnych službách v znení neskorších predpisov. Je to terénna forma sociálnej služby v prirodzenom domácom prostredí občana, ktorý je odkázaný na pomoc inej fyzickej osoby. Opatrovateľská služba sa poskytuje občanovi s trvalým pobytom v Myjave, v jeho domácnosti.

Sociálna služba sa poskytuje formou úkonov, ktoré opatrovateľky vykonávajú v domácnosti občana. Sú to úkony ako napr.

- sebaobslužné úkony – bežné úkony osobnej hygieny, kúpeľ,
- starostlivosť o domácnosť – nákup, jednoduché úkony spojené so starostlivosťou o domácnosť,
- príprava jedla, donáška obeda do domu,
- bežné upratovanie v domácnosti,
- starostlivosť o bielizeň,
- donáška uhlia, dreva,
- sprievod na lekárske vyšetrenie, vybavenie úradných záležitostí,
- dohľad.

Prijímateľ sociálnej služby (občan) platí úhradu za poskytnutú sociálnu službu podľa príjmu a majetku.

1.5.3. Poberatelia dávok v hmotnej núdzi (DHN)

Hmotná núdza je stav, keď príjem občana a fyzických osôb, ktoré sa s občanom spoločne posudzujú, nedosahuje životné minimum a občan a fyzické osoby, ktoré sa s ním spoločne posudzujú, si príjem nemôžu zabezpečiť alebo zvýšiť vlastným pričinením. Nasledujúca tabuľka prezentuje vývoj počtu poberateľov dávok v okrese Myjava (k decembru roka).

Počet poberateľov vybraných sociálnych dávok podľa regiónov						
o. Myjava	PHN a PkD	PHN - UoZ	PnD	RP	PPnaK	PPnaO
2009	633	-	3 425	527	732	178
2010	694	-	3 345	535	729	161
2011	603	-	3 250	574	726	143
2012	509	300	3 173	581	715	148
2013	459	264	3 092	595	695	148
2014	344	184	3 014	575	702	156

Zdroj: ÚPSVaR, 2015

PHN a PkD - pomoc v hmotnej núdzi a príspevky k dávke

PHN - UoZ - pomoc v hmotnej núdzi - dávka a príspevky pre uchádzačov o zamestnanie

PPnaK - peňažné príspevky na kompenzáciu pre ťažko zdravotne postihnutých občanov

PnD - prídavok na dieťa

RP - rodičovský príspevok

PPnaO - peňažné príspevky na opatrovanie

Celková výška vyplatených dávok je prezentovaná v nasledujúcej tabuľke.

Čerpanie FP v eurách						
o. Myjava	PHN a PKD	PHN - UoZ	PnD	RP	PPnaK	PPnaO
2009	53 023	-	111 924	86 544	26 743	23 209
2010	57 277	-	112 259	110 985	26 736	18 647
2011	45 691	-	108 950	113 917	24 597	18 594
2012	42 823	30 199	108 508	113 510	32 606	19 577
2013	37 597	25 413	108 940	118 885	32 312	20 847
2014	27 257	16 457	107 957	117 234	27 960	22 113

Zdroj: ÚPSVaR, 2015

PHN a PKD - pomoc v hmotnej núdzi a príspevky k dávke

PHN - UoZ - pomoc v hmotnej núdzi - dávka a príspevky pre uchádzačov o zamestnanie

PPnaK - peňažné príspevky na kompenzáciu pre ťažko zdravotne postihnutých občanov

PnD - prídavok na dieťa

RP - rodičovský príspevok

PPnaO - peňažné príspevky na opatrovanie

Posledná tabuľka prezentuje vývoj vyplatených ochranných príspevkov v okrese. Ich vývoj je rovnomerný s klesajúcim trendom u všetkých skupín ochranných príspevkov.

Ochranné príspevky										
o. Myjava	ZSn	Ba, Bb	Ba1,Bb	Ba2,Bb	Ba3,Bb	Bc	T	DRD	DPPD	
2009	852	227	0	0	0	142	12	4	65	
2011	786	216	0	0	0	120	10	2	60	
2012	655	181	0	0	0	83	9	2	55	
2013	597	129	0	27	2	51	4	6	51	
2014	0	124	30	0	16	0	0	0	34	

Zdroj: ÚPSVaR, 2015

ZSn - príspevok na zdravotnú starostlivosť

Ba a Bb - príspevok na bývanie vlastníkovi bytu, rod.domu, ktorý uhrádza náklady spojené s bývaním (§ 13 ods.3 písm.a,b)

Ba1,Bb - Občan v hmotnej núdzi je vlastníkom bytu, alebo vlastníkom rodinného domu.

Ba2,Bb - Občan v hmotnej núdzi je nájomcom bytu, alebo nájomcom rodinného domu, alebo nájomcom obytnej miestnosti v zariadení určenom na trvalé bývanie.

Ba3,Bb - Občan v hmotnej núdzi má doživotné právo užívania.

Bc - príspevok na bývanie pre poberateľa dôchodkovej dávky, ktorý dovšil 62 rokov veku (§ 13 ods.7)

DRD - dávka rodičom dieťaťa do 1 roku veku (§ 10 ods.5)

T - dávka tehotnej žene (§ 10 ods.3)

DPPD - dávka pre dieťa plniace si povinnú školskú dochádzku (§ 10, ods.9)

Počet spoločne posudzovaných osôb v hmotnej núdzi (vrátane poberateľa) k 31.12.2015 - mesto Myjava

	Počet posudzovaných osôb		
	Spolu	Muž	Žena
Spolu	120	69	51
0 - 14 rokov	14	7	7
15 - 17 rokov	4	3	1
18 - 24 rokov	6	2	4
25 - 34 rokov	24	12	12
35 - 49 rokov	34	22	12
50 - 61 rokov	36	22	14
62 a viac rokov	2	1	1

Počet poberateľov príspevku na bývanie k 31.12.2015 - mesto Myjava

	Počet poberateľov		
	Spolu	Muž	Žena
Spolu	50	29	21
0 - 14 rokov	0	0	0
15 - 17 rokov	0	0	0
18 - 24 rokov	2	2	0
25 - 34 rokov	10	6	4
35 - 49 rokov	13	9	4
50 - 61 rokov	23	11	12
62 a viac rokov	2	1	1

Počet poberateľov osobitného príspevku k 31.12.2015 - mesto Myjava

	Počet poberateľov		
	Spolu	Muž	Žena
Spolu	15	9	6
18 rokov	1	0	1
33 rokov	2	2	0
36 rokov	1	1	0
37 rokov	1	1	0
38 rokov	1	0	1
39 rokov	1	0	1
44 rokov	2	2	0
45 rokov	1	1	0
50 rokov	1	1	0
58 rokov	2	1	1
59 rokov	1	0	1
61 rokov	1	0	1

V meste Myjava významná skupina poberateľov dávok v hmotnej núdzi spadá do sociálne ohrozenej skupiny. V dôsledku slabých pracovných návykov si táto skupina vyžaduje osobitný prístup založený na väčšom motivovaní.

1.5.4. Rodinné prídavky – osobitný príjemca

Mesto Myjava je osobitným príjemcom rodinných prídavkov na deti, ktoré zanedbávajú povinnú školskú dochádzku v zmysle § 12, ods.2 zákona č. 600/2003 Z.z. o prídavku na dieťa a o zmene a doplnení zákona č. 461/2003 Z.z. o sociálnom poistení v znení neskorších zmien a doplnkov. Na základe zoznamu poberateľov prídavku na dieťa Úrad práce, sociálnych vecí a rodiny (ÚPSVaR) zasiela mestu mesačne zoznam poberateľov prídavku na dieťa, ktorým deti zanedbávajú povinnú školskú dochádzku a mesto vypláca prídavky na jedno dieťa v sume 23,52 € mesačne (od 1.januára 2014).

1.6. Definovanie cieľových skupín

Základnými cieľovými sociálnymi skupinami, pre ktoré by sme mali sociálne služby plánovať, sú:

- rodiny s deťmi,
- deti a mládež,
- seniory, čiže obyvatelia v post - produktívnom veku (najmä starší ako 65 rokov),
- občania so zdravotným postihnutím a duševnými poruchami, ako aj rodiny, v ktorých žijú
- ženy na materskej dovolenke,
- dlhodobo nezamestnaní obyvatelia,
- sociálne odkázaní obyvatelia,
- týrané a sociálne zanedbávané deti, deti s poruchami správania a rodičia, ktorí zanedbávajú alebo nezvládajú starostlivosť a výchovu svojich detí,
- neprispôsobiví jednotlivci, ľudia závislí od návykových látok, trestaní, nezvládajúci svoj život.

Do procesu komunitného plánovania by mali byť zapojení predstavitelia všetkých vyššie uvedených skupín, pričom treba dbať aj na bohatú vnútornú štruktúru každej z nich. Napr. u obyvateľov so zdravotným postihnutím pôjde určite o rozdielne potreby podľa druhu a miery postihnutia, ale aj podľa veku. Je potrebné zvážiť, či a ako podrobne je potrebné ďalej štruktúrovať základné sociálne skupiny a či bude efektívnejšie špecializovať alebo vhodne kombinovať potrebné služby.

1.6.1. Obyvatelia v dôchodkovom veku

Celosvetovo sa zaznamenáva starnutie populácie, a to nielen vo vyspelých krajinách. Socioekonomické štúdie o jeho dopadoch v jednotlivých krajinách pomohli odhaliť a pomenovať negatívne javy sprevádzajúce starobu, ako je feminizácia, oslabenie rodinných vzťahov, zhoršenie ekonomickej situácie, ale hlavne prebudili záujem o riešenie zanedbávania, zneužívania a týrania seniorov. Zdravotná a sociálna závažnosť danej problematiky je vysoká, informovanosť o jej výskyte, konkrétnych prejavoch a typoch je veľmi nízka. Nárast počtu starých ľudí v meste nesie so sebou množstvo ekonomických, sociálnych, psychologických a zdravotníckych problémov, ktoré významne ovplyvňujú nielen život jednotlivcov, ale i celej komunity.

Počet obyvateľov ku koncu obdobia (31.12.)

	2005	2006	2007	2008	2009	2010	2011	2012	2013	2014	2015
60-64	666	655	683	703	714	716	789	834	833	884	
65-69	506	516	523	563	578	614	612	628	663	677	
70-74	478	482	475	454	452	446	456	465	510	518	
75-79	374	377	374	373	394	402	414	399	384	383	
80-84	185	195	207	226	238	248	266	276	283	304	
85-89	66	75	94	101	110	96	104	111	118	126	
90-94	28	24	21	15	12	21	20	30	26	32	
95-99	4	3	4	9	7	5	5	5	5	5	
100+	0	1	1	1	1	1	0	0	0	0	

Zdroj: Štatistický úrad SR, 2015

Podiel obyvateľov v dôchodkovom veku v meste narastá. Mesto svoje aktivity zameria hlavne na zabezpečenie sociálnej integrácie prestárlych občanov formou organizovania pravidelných akcií, vytváraním priestorov pre stretávanie seniorov, prípadne zriadením zariadení s ambulatnou, prípadne celodennou starostlivosťou.

Veková skupina 60 –

<i>Predpokladaný počet obyvateľov vo vekovej skupine 60 +</i>										
	2016	2017	2018	2019	2020	2021	2022	2023	2024	2025
60-64	958	978	1002	1045	1068	1096	1125	1154	1183	1211
65-69	722	745	769	794	820	846	874	902	931	961
70-74	548	563	579	595	612	630	647	666	685	704
75-79	379	377	375	373	371	369	367	365	363	361
80-84	335	345	359	367	381	393	405	417	429	441
85-89	134	138	142	147	151	156	161	166	171	176
90-94	42	44	45	48	52	53	55	57	60	62
95-99	4	4	4	4	4	3	3	3	3	3
100+	1	1	1	1	1	1	1	1	1	1
60+ – pr. Index			1,026	% nárast – 60+						29,33
Abs. nárast										889
% z celkového počtu obyvateľov - 2015										25,249
% z celkového počtu obyvateľov - 2025										32,309

Celkový nárast v seniorskej kategórii sa predpokladá až vo výške 29,33 %. Celkový podiel obyvateľstva po 60 roku by mal stúpnuť na 32,309 %, čo je v porovnaní s ostatnými samosprávami výrazne vyššia hodnota. V absolútnom vyjadrení by malo ísť o 889 obyvateľov. Pre túto skupinu obyvateľov by malo mesto zabezpečiť dostatočnú ponuku sociálnych služieb, ponuku zdravotníckych služieb a bezpečnosť.

1.6.2. Deti a mládež

Cieľovú skupinu obyvateľov možno rozdeliť do dvoch skupín. Ide o skupinu detí a mládeže, ktoré sa zúčastňujú povinnej školskej dochádzky. V záujme predchádzania páchania drobnej trestnej činnosti, podpory zdravého životného štýlu a zmysluplného trávenia voľného času, mesto zameriava svoje aktivity na výstavbu športovej a záujmovej infraštruktúry, ako aj organizovanie školskej a mimoškolskej záujmovej činnosti. V meste Myjava je uvedená skupina zastúpená cca. 12 %.

<i>Počet obyvateľov ku koncu obdobia (31.12.)</i>										
	2005	2006	2007	2008	2009	2010	2011	2012	2013	2014
0	83	124	95	81	109	103	107	112	131	88
1-4	380	365	385	398	368	395	368	383	411	443
5-9	553	517	501	477	471	441	476	468	443	448
10-14	702	635	618	569	539	514	515	502	493	482
15-19	952	952	881	808	757	679	614	599	550	520

Zdroj: Štatistický úrad SR, 2015

Zlepšenie pozície mladých ľudí sa sleduje hlavne predchádzaním predčasného ukončenia vzdelávania, budovaním systému odborného školstva a jeho prepojením s praxou v podnikoch, podporou uznávania neformálneho vzdelávania a prispôbovaním vzdelávacieho systému požiadavkám trhu práce (Vagač, 2011, s.4).

Počet poberateľov prídavku na dieťa resp. počet detí k 31.12.2015 - mesto Myjava

	Počet detí
Spolu	1 927
0 rokov	76
1 rok	98
2 roky	117
3 roky	95
4 roky	81
5 rokov	83
6 rokov	89
7 rokov	72
8 rokov	71
9 rokov	105
10 rokov	62
11 rokov	95
12 rokov	79
13 rokov	95
14 rokov	75
15 rokov	88
16 rokov	101
17 rokov	86
18 rokov	95
19 rokov	61
20 rokov	41
21 rokov	52
22 rokov	48
23 rokov	31
24 rokov	29
25 rokov	2

1.6.3. Ženy na materskej dovolenke

Ženy sa stávajú rizikovou skupinou najmä v období tehotenstva a starostlivosti o deti. Mesto do budúcnosti plánuje uskutočniť investičné akcie na zvýšenie kapacity predškolských zariadení v záujme uľahčenia ženám na materskej dovolenke skorší návrat na trh práce.

Počet poberateľov rodičovského príspevku k 31.12.2015 - mesto Myjava

	Počet poberateľov
Spolu	263
Nie je dieťa s DNZS* (do 3 rokov veku)	240
Je dieťa s DNZS* (3 až 6 rokov veku)	23

* DNZS - dlhodobý nepriaznivý zdravotný stav

1.6.4. Sociálne odkázaní obyvatelia

Predstavujú rizikovú skupinu obyvateľov, ktorí si z objektívnych príčin nemôžu v meste Myjava, prípadne Myjavskom regióne z objektívnych, prípadne subjektívnych dôvodov nájsť prácu a sú odkázaní na dávky sociálnej pomoci.

Patria sem hlavne ľudia s nízkym vzdelaním. Ide o najťažšie umiestniteľné skupiny na nepodporovanom pracovnom trhu, lebo dopyt po nekvalifikovanej pracovnej sile je nízky a neustále klesá. Viaceré krajiny orientujú aktívne opatrenia skôr na dlhodobo nezamestnaných ako na nízko kvalifikovaných, aj keď sa tieto kategórie značne prekrývajú. K úspešnejším prístupom patria tie, ktoré integrujú viaceré opatrenia (s dôrazom na vzdelávanie), individuálny prístup a poskytujú uchádzačovi dočasnú podporu aj po vstupe do zamestnania. Typickými príkladmi fungujúcich opatrení je prechodný trh (medzi trh) práce a školy druhej šance. Do tejto skupiny spadá pomerne veľká časť tunajších Rómov. Zlepšenie postavenia Rómov na trhu práce môžu priniesť najmä štrukturálne reformy ako podpora malého podnikania, zníženie daňovo-odvodového zaťaženia (na ktoré mesto Myjava nemá dosah) alebo reforma sociálnej pomoci smerom k aktivite a zníženiu závislosti na dávkach. Za kľúčové je považované vzdelávanie Rómov od najnižšieho veku (Vagač, 2011, s.4).

1.6.5. Dlhodobo nezamestnaní obyvatelia

Medzi dlhodobo nezamestnanými sa nachádzajú v meste Myjava najmä nízko kvalifikovaní mladí ľudia bez základného alebo len so stredoškolským vzdelaním alebo naopak obyvatelia nad 50 rokov, ktorí stratili prácu a majú problém sa zamestnať. Pre zníženie dlhodobej nezamestnanosti je tak potrebný zvlášť dôraz na tieto dve skupiny obyvateľov. Kým v prípade nízko kvalifikovaných by mohla pomôcť uplatniť sa na trhu práce najmä vyššia podpora **rekvalifikácie, budovania pracovných návykov**, u starších obyvateľov by čiastočné riešenie mal poskytnúť najmä medzi trh práce.

Uchádzači o zamestnanie znevýhodnení

Okr. Myjava	2004	2005	2006	2007	2008	2009	2010	2011	2012	2013	2014
D	358	368	273	208	137	281	573	409	442	456	434

D - Počet dlhodobo evidovaných uchádzačov o zamestnanie

Zdroj: Štatistický úrad SR, 2015

Pre mesto Myjava i okres Myjava ako celok najpočetnejšiu skupinu tvoria krátkodobo nezamestnaní evidovaní na Úrade práce, sociálnych vecí a rodiny po dobu do 3 mesiacov. Postupne dochádza k nárastu pri nezamestnaných viac ako 48 mesiacov. Táto skutočnosť je alarmujúca hlavne v skupine dlhodobo nezamestnaných, pretože ide o nezamestnaných, ktorí nie sú schopní si v krátkom čase nájsť zamestnanie. Dlhodobá nezamestnanosť je vážnym problémom, pretože mnoho ľudí, ktorí sú bez práce dlhšie ako dva roky stratili napríklad pracovné návyky. Bariérou pri hľadaní zamestnania je aj nedostatočné vzdelanie nezamestnaných. Aj preto o nich zamestnávatelia nemajú záujem, hoci už pociťujú nedostatok pracovnej sily. Ďalšou početnou skupinou je skupina od 4 do 6 mesiacov a od 7 do 9 mesiacov. V týchto skupinách v sledovanom období trend značne kolíše.

Štruktúra nezamestnaných v okrese Myjava v roku 2014 (dĺžka evidencie)

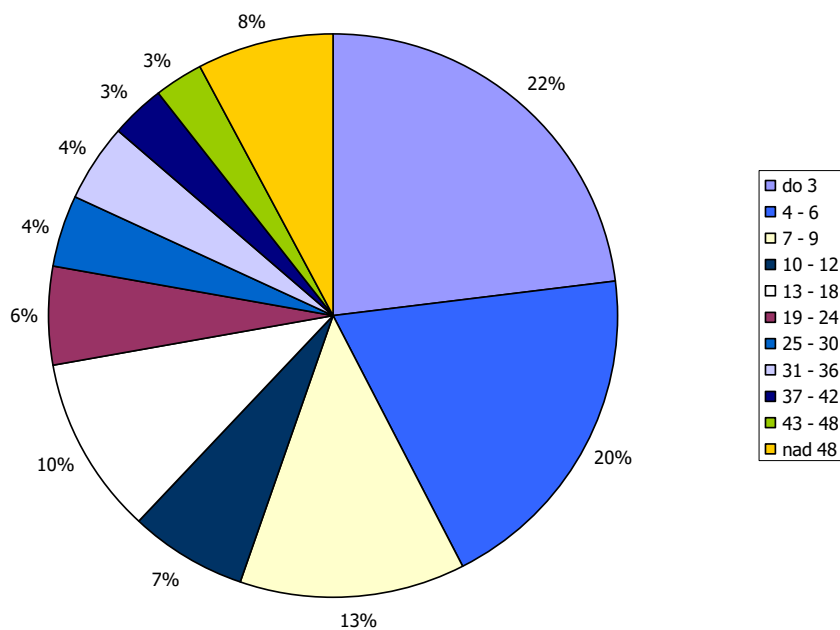
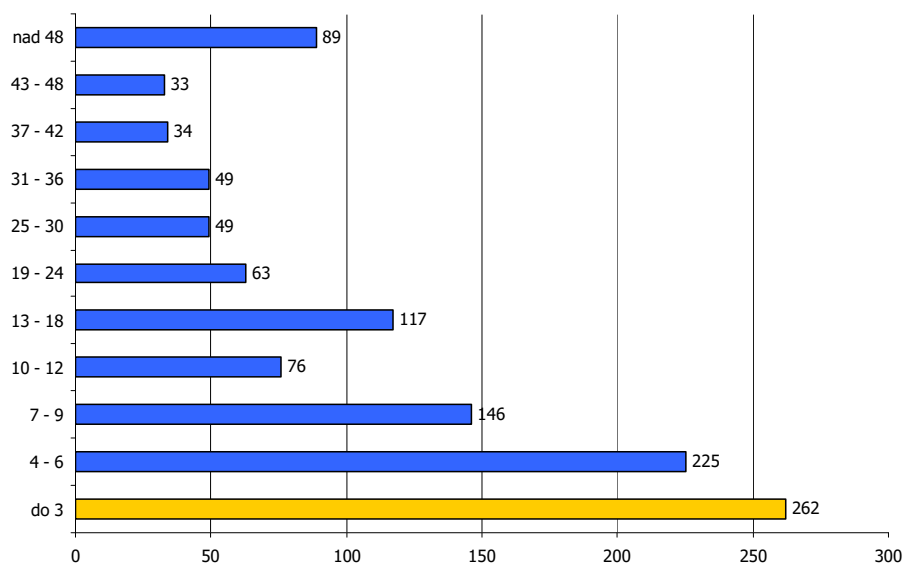

Zdroj: ÚPSVaR, 2015

1.6.6. Zdravotne ťažko postihnutí obyvatelia

Nárast ľudí na nemocenských a invalidných dávkach a nízka zamestnanosť osôb so zdravotným postihnutím nútia väčšinu krajín OECD prehodnotiť systémy posudzovania zdravotného stavu, lepšie kontrolovať prítoky do dočasnej a dlhodobej práceneschopnosti a zlepšovať služby zamestnanosti pre zdravotne postihnutých. OECD považuje za najlepší spôsob pomoci zdravotne znevýhodneným osobám posilnenie stimulov k práci úpravou systémov daní a dávok (Vagač, 2011, s.4).

1.6.7. Osoby vyžadujúce azylové ubytovanie (bezdomovci, matky s deťmi, po výkone trestu, po závislosti na drogách)

Uvedená cieľová skupina v meste nie je významne zastúpená. V roku 2015 mesto neevidovalo v rámci katastrálneho územia obyvateľov bez domova. Skupiny obyvateľov po výkone trestu, prípadne po závislosti na drogách sa vracajú späť k svojim rodinám a teda nevyžadujú intervencie v oblasti bývania. Opatrenia by mali smerovať skôr k preventívnym a vzdelávacím aktivitám zameraným na opätovný návrat do spoločnosti, ako aj zvýšenie šancí uplatnenia sa na trhu práce formou rekvalifikačných kurzov, prípadne kurzov v oblasti drobného podnikania.

1.7. Analýza verejných sociálnych služieb v meste Myjava

Sociálne služby sa poskytujú v zariadeniach sociálnych služieb, ktorých zriaďovateľmi je mesto, fyzické a právnické osoby, a ostatné orgány miestnej štátnej správy a samosprávy.

Mesto Myjava poskytuje alebo zabezpečuje svojim občanom nasledovné sociálne služby, v zmysle zákona č.448/2008 Z.z. o sociálnych službách:

Druh sociálnej služby:

a) sociálne služby krízovej intervencie, ktorými sú:

- komunitné centrum (ďalej KC KHAMORO)
- nocľaháreň
- útulok

b) sociálne služby na riešenie nepriaznivej sociálnej situácie z dôvodu ťažkého zdravotného postihnutia, nepriaznivého zdravotného stavu alebo z dôvodu dovŕšenia dôchodkového veku, ktorými sú:

- domáca opatrovateľská služba (ďalej OS)
- zariadenie opatrovateľskej služby (ďalej ZOS Nezábudka)
- Domov sociálnych služieb pre deti a dospelých (ďalej DSS Úsvit)
- Domov sociálnych služieb pre dospelých (ďalej CSS Jesienka)
- špecializované zariadenie (ďalej CSS Jesienka)

c) podporné služby, ktorými sú:

- odľahčovacia služba
- denné centrum.

Zariadenie sociálnych služieb	Adresa	Kapacita	Počet klientov k 31.12.2015
Domov sociálnych služieb pre dospelých	Staromyjavská 77	69	69
Špecializované zariadenie	Staromyjavská 77	61	61
Detský domov	Brezovská 3	20	21
Nocľaháreň	Trokanova 236	17	17
DSS pre deti a dospelých s dennou starostlivosťou ÚSVIT	Hoštáky 671/12	30	21
Útulok	Trokanova 236	47	38
ZOS Nezábudka	Hurbanova 13	140	103
Komunitné centrum Khamoro	Trokanova 232/2A	40	40
Denné centrum	Hoštáky 12	110	90

1.7.1. Centrum sociálnych služieb Jesienka

Zriaďovateľ: Trenčiansky samosprávny kraj
Názov zariadenia: Centrum sociálnych služieb Jesienka
Adresa zariadenia: ul. Staromyjavská č.77, 907 01 Myjava

Centrum sociálnych služieb – Jesienka Myjava (ďalej CSS – Jesienka Myjava) je poskytovateľom sociálnych služieb a je zapísané v registri poskytovateľov sociálnych služieb od 11.09.2009, ktorý je vedený na Trenčianskom samosprávnom kraji (ďalej TSK) v zmysle zákona § 62 zákona č. 448/2008 Z. z. o sociálnych službách.

CSS – Jesienka Myjava poskytuje sociálne služby na riešenie nepriaznivej sociálnej situácie z dôvodu ťažkého zdravotného postihnutia, nepriaznivého zdravotného stavu v domove sociálnych služieb a od 01.12.2013 v špecializovanom zariadení.

Predmet, účel a rozsah poskytovanej sociálnej služby:

Domov sociálnych služieb (DSS)

a) *Forma poskytovanej sociálnej služby* - celoročná pobytová

b) *Kapacita* - 69 miest

c) *Cieľová skupina* – plnoletá fyzická osoba do dovŕšenia dôchodkového veku, ktorá je:

- odkázaná na pomoc inej fyzickej osoby a jej stupeň odkázanosti je najmenej V podľa prílohy č. 3 zákona o sociálnych službách alebo

- nevidiaca alebo prakticky nevidiaca a jej stupeň odkázanosti je najmenej III podľa prílohy č. 3 zákona o sociálnych službách

d) predmet činnosti a odborné zameranie – v domove sociálnych služieb sa:

poskytuje:

1. pomoc pri odkázanosti na pomoc inej fyzickej osoby
2. sociálne poradenstvo
3. sociálna rehabilitácia
4. ubytovanie
5. stravovanie
6. upratovanie, pranie, žehlenie a údržba bielizne a šatstva
7. osobné vybavenie

zabezpečuje:

1. pracovná terapia
2. záujmová činnosť

utvárajú podmienky na:

1. úschovu cenných vecí

V domove sociálnych služieb je poskytovaná sociálna služba 30 mužom a 39 ženám. Vekový priemer prijímateľov je 72 rokov. Najstaršia prijímateľka má 99 rokov a najmladší prijímateľ má 20 rokov.

Špecializované zariadenie (ŠZ)

a) *Forma poskytovanej sociálnej služby* - celoročná pobytová

b) *Kapacita* - 61 miest

c) *Cieľová skupina* – plnoletá fyzická osoba, ktoré je:

- odkázaná na pomoc inej fyzickej osoby, jej stupeň odkázanosti je najmenej V podľa prílohy č. 3 zákona o sociálnych službách alebo a má zdravotné postihnutie, ktorým je najmä Parkinsonova choroba, Alzheimerova choroba, pervazívna vývinová porucha, skleróza multiplex, schizofrénia, demencia rôzneho typu etiológie, hluchoslepota, AIDS alebo organický psychosyndróm

d) predmet činnosti a odborné zameranie – v špecializovanom zariadení sa:

poskytuje:

1. pomoc pri odkázanosti na pomoc inej fyzickej osoby
2. sociálne poradenstvo
3. sociálna rehabilitácia
4. ubytovanie
5. stravovanie
6. upratovanie, pranie, žehlenie a údržba bielizne a šatstva

7. osobné vybavenie
zabezpečuje:

1. pracovná terapia
2. záujmová činnosť

utvárajú podmienky na:

1. úschovu cenných vecí

V špecializovanom zariadení je v súčasnosti poskytovaná sociálna služba 22 mužom a 39 ženám. Vekový priemer prijímateľov je 77 rokov. Najstaršia prijímateľka má 98 rokov a najmladší prijímateľ má 47 rokov.

ŠTRUKTÚRA PRIJÍMATEĽOV SOCIÁLNYCH SLUŽIEB

CSS – Jesienka Myjava malo do 30.11.2013 kapacitu 150 miest. Od 01.12.2013 sme začali poskytovať sociálne služby v špecializovanom zariadení. Zároveň sme znížili kapacitu na 130 miest, z toho v domove sociálnych služieb je kapacita 69 miest a v špecializovanom zariadení je kapacita 61 miest.

Stručný prehľad informácií podľa druhu sociálnej služby k 31.12.2015

	CSS	DSS	ŠZ
Počet klientov	130	69	61
- muži	52	30	22
- ženy	78	39	39
Priemerný vek klientov	74	72	77
Veková skladba klientov	130	69	61
18 - 20 rokov	1	1	0
21 - 30 rokov	0	0	0
31 - 40 rokov	2	2	0
41 - 50 rokov	2	1	1
51 - 60 rokov	16	11	5
61 - 70 rokov	26	14	12
71 - 80 rokov	32	18	14
81 - 90 rokov	43	18	25
91 – 100 rokov	8	4	4

1.7.2. Detský domov rodinného typu Nové Mesto nad Váhom, pracovisko Myjava

Zriaďovateľ: Ústredie úradu práce, sociálnych vecí a rodiny Slovenskej republiky

Názov zariadenia: Detský domov rodinného typu

Adresa zariadenia: ul. Staromyjavská č.77, 907 01 Myjava

V roku 2004 prešlo zariadenie rozsiahlou rekonštrukciou, vznikli 2 skupiny so samostatnými vchodmi. Na prízemí vznikli prevádzkové priestory – kancelárie, kuchyňa a návštevné miestnosti, v ktorých mali rodičia detí možnosť deti navštíviť i prespať. V každej samostatnej skupine bolo po 10 detí a striedali sa pri nich 4 vychovávatelia. Skupiny začali byť samostatne hospodáriace.

V roku 2005 sa zariadenie transformovalo na rodinný typ, zrušili sa pomocné vychovávateľky na skupinách – vychovávateľky sa začali striedať v denných i nočných službách, každá mala pridelené svoje dieťa, sledovala ich zdravotný stav, prospech v škole, snažila sa mu byť dôverníčkou, priateľkou, náhradnou matkou.

V roku 2005 prebehla i väčšia rekonštrukcia ihriska a zadného dvora pri detskom domove. Vytvorili sa nové chodníky, preliezačky pre deti, vysadila sa zeleň, vybudovalo sa pieskovisko a dobudovalo sa multifunkčné ihrisko.

V roku 2003 a 2005 bola v detskom domove úspešne realizovaná medzinárodná adopcia.

V roku 2007 nastalo personálne posilnenie – začal sa formovať odborný tím – bola vytvorená pozícia psychológa a špeciálneho pedagóga v organizačnej štruktúre, rovnako vzniklo miesto pre profesionálneho rodiča. V tomto roku bola oficiálne schválená špecializácia jednej zo skupín na skupinu pre deti s mentálnym postihnutím. Vychovávatelia prešli rôznymi vzdelávaniami, aby dosiahli kvalifikáciu potrebnú pre prácu s deťmi s mentálnym postihnutím – aby vedeli rešpektovať a naplňovať ich špecifické potreby.

Od 01.01.2012 sa Detský domov Myjava zrušil a stal sa súčasťou Detského domova rodinného typu Nové Mesto nad Váhom so sídlom Klčové 32, 915 01 Nové Mesto nad Váhom.

Veková štruktúra detí pracovisko Myjava

V detskom domove sú umiestňované deti od 0-25 rokov. Momentálne je v detskom domove umiestnených 22 detí od 0 -18 rokov.

Veková kategória	Počet detí	Vzdelávacie zariadenie	Počet detí
0-3	1	MŠ	3
3-6	3	ZŠ	9
6-15	11	ŠZŠ	6
15-18	6	SPŠ Myjava	1
18+	-		

Zamestnanci detského domova pracovisko Myjava

Na pracovisku v Myjave je 18 zamestnancov:

8 vychovávateľov, 2 pomocné vychovávateľky, špeciálny pedagóg, psychológ, sociálny pracovník, hospodárka, vodič/údržbár, 3 profesionálne rodiny. Riaditeľ sídli v Novom Meste nad Váhom.

Analýza predchádzajúceho roka

V roku 2015 bolo začiatkom roka umiestnených v našom zariadení 22 detí. K 31.12.2015 bolo v zariadení umiestnených 21 detí.

Deti sú rozdelené v jednej samostatnej výchovnej skupine a jednej špecializovanej samostatnej výchovnej skupine pre deti s mentálnym a zdravotným postihom.

Detský domov sa snaží o organizovanie aktivít, ktoré majú integračný charakter. Detský domov každoročne organizuje program pre Domov sociálnych služieb Jesienka v Myjave, kde deti pripravujú program pri príležitosti mesiaca úcty k starším. Deti navštevujú letné tábory a ozdravné pobyty, počas tohto obdobia sú začlenené medzi bežné deti z rodín.

Ústavná starostlivosť je posledné riešenie pre dieťa, ak nie je možnosť sanácie do pôvodnej rodiny, prípadne umiestniť dieťa v rámci náhradnej rodinnej starostlivosti. Tomuto zameraniu je prispôbená celá činnosť detského domova.

Každé dieťa v zariadení má vypracovaný individuálny plán rozvoja osobnosti dieťaťa (výchovný plán), ktorý je mesačne vyhodnocovaný a je naviazaný na plán sociálnej práce s dieťaťom a rodinou. Vychovávatelia úzko spolupracujú so sociálnou pracovníčkou, psychologičkou, špeciálnou pedagogičkou. Tím odborných pracovníkov úzko spolupracuje s pracovníkmi jednotlivých úradov práce, sociálnych vecí a rodiny, pracovníkmi mestských a obecných úradov odkiaľ deti pochádzajú a taktiež ďalšími inštitúciami – školské zariadenia, pedagogicko – psychologické centrá, zdravotnícke zariadenia atď.

Prioritou je, aby každé dieťa strávilo v detskom domove čo najkratší čas, aby sa čo najskôr našlo vhodné riešenie pre každé dieťa, či už sanáciou rodinného prostredia alebo formou náhradnej rodinnej starostlivosti.

Každá činnosť v detskom domove je zameraná na samostatnosť detí pri plnení si bežných povinností, samozrejme s prihliadnutím na vek dieťaťa, mentálnu úroveň a na budúce využitie pri osamostatňovaní sa.

1.7.3. Nocľaháreň

Prevádzkovateľ: Sociálne služby Myjava, n.o.
Názov zariadenia : Nocľaháreň
Sídlo : ul. Trokanova č. 236/4, 907 01 Myjava
Forma poskytovania sociálnej služby : pobytová
Kapacita zariadenia : 17 klientov

V nocľahárni sa fyzickej osobe, ktorá nemá zabezpečené nevyhnutné podmienky na uspokojovanie základných životných potrieb a ktorá nemá zabezpečené ubytovanie, alebo nemôže doterajšie bývanie užívať,

a) poskytuje

1. ubytovanie poskytnutím prístrešia na účel prenocovania,
2. sociálne poradenstvo,
3. nevyhnutné ošatenie a obuv,

b) utvárajú podmienky na

1. prípravu stravy, výdaj stravy alebo výdaj potravín,
2. vykonávanie nevyhnutnej základnej osobnej hygieny.

Dispozičné riešenie zariadenia

- zariadenie sa nachádza v suteréne mestskej ubytovne,
- muži majú k dispozícii 2 miestnosti + WC a kúpeľňu so sprchovým kútom,
- ženy majú k dispozícii 2 izby, súčasťou každej z nich je i kúpeľňa so sprchovým kútom a WC,
- klienti majú k dispozícii i plne vybavenú kuchyňu, v ktorej si môžu pripraviť stravu
- v suteréne budovy sa nachádza práčovňa, v ktorej majú klienti možnosť oprat' si šatstvo v automatickej práčke, vyhradenej pre klientov nocľahárne,
- v suteréne sa nachádza i sklad prádla, kde je klientom nocľahárne bezplatne poskytované nevyhnutné ošatenie a obuv.

V zariadení sa nachádza 24 hodinová strážna služba, ktorú zabezpečuje 5 vrátnikov.

Rok	2014	2015	
Kapacita zariadenia	17	17	
Počet klientov k 31.12. toho kt. roka (počas celého roka)	30	37	
- z toho	Muži	22	29
	Ženy	8	8
Priemerný počet klientov	17	17	

1.7.4. Domov sociálnych služieb pre deti a dospelých Úsvit

Prevádzkovateľ: Sociálne služby Myjava, n.o.
Názov zariadenia: Domov sociálnych služieb pre deti a dospelých ÚSVIT
Sídlo: Hoštáky 12, 907 01 Myjava
Forma poskytovania sociálnej služby: ambulatná
Kapacita: 30 klientov
Email: dssmyjava@mail.t-com.sk
Web stránka: www.socsluzbomy.sk

V domove sociálnych služieb pre deti a dospelých sa poskytuje sociálna služba ambulantnou formou fyzickej osobe do dovŕšenia dôchodkového veku, ak je táto fyzická osoba odkázaná na pomoc inej fyzickej osoby a jej stupeň odkázanosti je najmenej V. podľa prílohy č.3 zákona NR SR č.448/2008 Z.z. o sociálnych službách v znení neskorších zmien a doplnkov.

V domove sociálnych služieb sa poskytuje:

1. pomoc pri odkázanosti na pomoc inej fyzickej osoby:
 - pomoc pri stravovaní a pitnom režime, vyprázdňovaní, osobnej hygiene, obliekaní, vyzliekaní, pohybe po rovine, schodoch, orientácia v prostredí, dohľad.
2. sociálne poradenstvo – poskytovanie základných informácií, možnostiach riešenia daného problému prijímateľa sociálnej služby, rodiča, opatrovníka, zákonného zástupcu, odporúčania.
3. sociálna rehabilitácia – rozvoj komunikačných zručností, pamäťové cvičenia, sebaobsluha, pomocné práce pri stolovaní, vypomáhanie s upratovacími prácami, nakupovanie, ...
4. stravovanie – poskytovanie stravy – desiata a obed

Zabezpečuje:

1. pracovná terapia – arteterapia – práca s hlinou, používanie rôznych výtvarných techník, ergoterapia – práca v dielni, tanečná a pohybová terapia, garden terapia, animoterapia, muzikoterapia,...
2. záujmová činnosť – spoločenské hry, športová činnosť, vychádzky, práca s počítačom,

Utvárajú podmienky:

na vzdelávanie – rozširovanie slovnej zásoby, opakovanie písmeniek abecedy, písanie, počítanie, mestá, kraje, rieky, pohoria Slovenska, štáty, história,...

Sledovaný údaj / rok	2003	2008	2013	2014	2015
Kapacita zariadenia	20	20	30	30	30
Počet klientov k 31.12	10	15	20	20	18
Pribudlo klientov v danom roku	7	2	1	2	1
Počet klientov, ktorí ukončili	0	4	1	2	3
Z toho chlapcov	5	11	15	14	13
Dievčat	2	4	5	6	5
6 - 15 rokov	0	3	3	4	3
15 - 18 rokov	3	2	2	1	0
18 - 25 rokov	3	5	5	6	7
nad 25 rokov	1	5	8	9	8
Priemerný počet klientov	7	11	18,5	18	16

1.7.5. Útulok

Prevádzkovateľ: Sociálne služby Myjava, n.o.

Názov zariadenia: Útulok Myjava

Sídlo: Trokanova 236/4, 907 01 Myjava

Forma poskytovania sociálnej služby: pobytová forma

Tel. číslo: 034/ 6572350

Email: utulok.istota@gmail.com

Kapacita zariadenia: 44 klientov

V útulku sa podľa zákona 448/2008 Z.z. o sociálnych službách fyzickej osobe, ktorá nemá zabezpečené nevyhnutné podmienky na uspokojovanie základných životných potrieb a ktorá nemá zabezpečené ubytovanie alebo nemôže doterajšie bývanie užívať,

a) poskytuje:

1. ubytovanie na určitý čas,
2. sociálne poradenstvo,
3. nevyhnutné ošatenie a obuv,

b) utvárajú podmienky na:

1. vykonávanie nevyhnutnej základnej osobnej hygieny,
2. prípravu stravy, výdaj stravy alebo výdaj potravín,
3. pranie, žehlenie a údržbu bielizne a šatstva,
4. záujmovú činnosť.

Poskytovateľ sociálnej služby v útulku poskytuje túto sociálnu službu oddelene pre jednotlivcov a oddelene pre rodiny s dieťaťom alebo jednotlivcov s dieťaťom.

Sledovaný údaj/rok	2015
Počet buniek	12
Kapacita zariadenia	47
Počet klientov k 31.12. t. ktorého roka	41
Z toho: muži:	11
ženy :	13
maloleté deti	17
Počet klientov, ktorí pribudli v kalendárnom roku	51
Počet klientov, ktorí ubudli v kalendárnom roku	10
Priemerný počet klientov	37

1.7.6. Zariadenie opatrovateľskej služby Nezábudka

Zriaďovateľ: Mesto Myjava

Názov zariadenia: Zariadenie opatrovateľskej služby Nezábudka

Sídlo: ul. Hurbanova č.621/13, 907 01 Myjava

Forma poskytovania sociálnej služby: pobytová

Kapacita: 140 klientov

Email: zosnezabudka@gmail.com

Web stránka: www.zosnezabudka.sk

Zariadenie opatrovateľskej služby (ZOS) Nezábudka vzniklo schválením zriaďovacej listiny zariadenia Mestským zastupiteľstvom v septembri 2010. Po právnej stránke ide o rozpočtovú organizáciu v zriaďovateľskej pôsobnosti Mesta Myjava napojenú svojimi príjmami a výdavkami na rozpočet zriaďovateľa, ktorý kontroluje jeho činnosť.

V zariadení opatrovateľskej služby sa poskytuje sociálna služba na určitý čas plnoletej fyzickej osobe, ktorá je odkázaná na pomoc inej fyzickej osoby podľa prílohy č. 3 zákona č. 448/2008 Z. z. o sociálnych službách, ak týmto nie je možné poskytnúť opatrovateľskú službu. V zariadení opatrovateľskej služby sa:

a) poskytuje

1. pomoc pri odkázanosti na pomoc inej fyzickej osoby,
2. sociálne poradenstvo,
3. sociálna rehabilitácia,
4. ubytovanie,

5. stravovanie,
 6. upratovanie, pranie, žehlenie a údržba bielizne a šatstva,
 b) utvárajú sa podmienky na úschovu cenných vecí.

ZOS má kapacitu 140 miest v 74 izbách s príslušenstvom. Jedná sa o 67 dvojlôžkových a 7 jednolôžkových izieb. Štvrté nadzemné podlažie má 12 dvojlôžkových izieb pre imobilných prijímateľov sociálnej služby (ďalej len PSS).

V roku 2015 bolo do ZOS prijatých 42 PSS, dvaja PSS odišli na vlastnú žiadosť a zomrelo 20 PSS. K 31.12.2015 sa sociálne služby poskytovali 102 PSS, z toho 79 žien a 23 mužov. Priemerný vek PSS bol 76,8 roka. Najstaršia PSS mala 97 rokov a najstarší PSS 88.

V ZOS bolo k 31.12.2015 63 PSS s trvalým pobytom v Myjave a 40 PSS s trvalým pobytom mimo územia Myjavy.

Ubytovaných po jednom bolo 41 PSS. Z toho pôvodných 18 a 23 PSS, ktorí si doplácali za ubytovanie.

Tab. č. 1 Štruktúra prijímateľov sociálnych služieb podľa pohlavia k 31.12.2015

	ženy	muži	spolu
k 31.12.2015	79	24	103

Tab. č. 2 Veková štruktúra prijímateľov sociálnych služieb k 31.12.2015

veková štruktúra	počet PSS
50-62 rokov	5
63-74 rokov	11
75-79 rokov	16
80-84 rokov	43
85-89 rokov	22
nad 90 rokov	6

1.7.7. Komunitné centrum Khamoro

Zriaďovateľ: Mesto Myjava
 Názov zariadenia: Komunitné centrum Khamoro
 Sídlo: Trokanova 232/2A, 907 01 Myjava
 Forma poskytovania sociálnej služby: ambulánna forma

V komunitnom centre sa podľa zákona 448/2008 Z.z. o sociálnych službách fyzickej osobe v nepriaznivej sociálnej situácii

a) poskytuje:

1. sociálne poradenstvo,
2. pomoc pri uplatňovaní práv a právom chránených záujmov
3. pomoc pri príprave na školskú dochádzku a školské vyučovanie a sprevádzanie dieťaťa do a zo školského zariadenia,

b) vykonáva preventívna aktivita,

c) zabezpečuje záujmová činnosť.

V komunitnom centre sa vykonáva komunitná práca a komunitná rehabilitácia.

V KC Khamoro sa realizujú rôzne záujmové aktivity, príprava na vyučovanie, v priebehu celého roka 2015 sa tam konalo viacero preventívnych prednášok

1.7.8. Denné centrum

Prevádzkovateľ: Mesto Myjava
Názov zariadenia: Denné centrum
Sídlo: Hoštáky č.12, 907 01 Myjava
Forma poskytovania sociálnej služby: ambulantomná forma

Denné centrum je bývalý klub dôchodcov. Členovia klubu sa pravidelne stretávajú a celoročne organizujú rôzne akcie.

1.7.9. Opatrovateľská služba

Opatrovateľská služba je sociálna služba poskytovaná fyzickej osobe terénou formou, ktorá:

- a) je odkázaná na pomoc inej fyzickej osoby a jej stupeň odkázanosti je najmenej II podľa prílohy č. 3 zákona o sociálnych službách, a
- b) je odkázaná na pomoc pri úkonoch sebaobsluhy, úkonoch starostlivosti o svoju domácnosť a základných sociálnych aktivitách podľa prílohy č. 4 Zákona o sociálnych službách.

Opatrovateľskou službou sa poskytujú úkony podľa prílohy č. 4 Zákona o sociálnych službách. Rozsah úkonov na základe sociálnej posudkovej činnosti sa určuje v hodinách.

Opatrovateľskú službu nemožno poskytovať fyzickej osobe:

ktorej sa poskytuje celoročná pobytová sociálna služba, ktorá je opatrovaná fyzickou osobou, ktorej sa poskytuje peňažný príspevok na opatrovanie podľa osobitného predpisu¹⁾ s výnimkou, ak sa jej poskytuje odľahčovacia služba, alebo ak sa poskytuje opatrovateľská služba v rozsahu najviac osem hodín mesačne,

- a) ktorej sa poskytuje peňažný príspevok na osobnú asistenciu podľa osobitného predpisu¹⁾,
- b) ktorej je nariadená karanténa pre podozrenie z nákazy prenosnou chorobou a pri ochorení touto nákazou.

Opatrovateľská služba sa poskytuje v domácnosti občana v pracovných dňoch v čase od 7,00 hod. do 15,00 hod., max. 7,5 hodín denne prostredníctvom ZOS Nezábudka.

K 31.12.2015 zabezpečovalo opatrovateľskú službu 11 opatrovateľiek pre 26 opatrovaných občanov.

1.7.10. Organizácie III. sektora pracujúce v sociálnej oblasti

Názov: Slovenský Čerevený kríž

Počet členov: 90

Charakteristika činnosti: Ako pomocná organizácia orgánov verejnej správy pôsobí v humanitárnej oblasti.

Názov: Slovenský zväz telesne postihnutých – MO Myjava

Počet členov: 120

Charakteristika činnosti: starostlivosť o telesne postihnutých občanov – sociálne poradenstvo, sociálna prevencia, program sociálnej rehabilitácie a rekondície, klubová činnosť

Názov: Zväz postihnutých civilizačnými chorobami

Počet členov: 120

Charakteristika činnosti: poradenstvo organizovanie pobytov pre občanov postihnutých civilizačnými chorobami

Názov: Jednota dôchodcov na Slovensku – MO Myjava

Počet členov: 420

Charakteristika činnosti: sociálna, zdravotná a právno-poradenská činnosť, záujmová činnosť, organizácia rekondičných, kúpeľných a rekreačných pobytov, klubová činnosť

Názov: Združenie na pomoc ľuďom s mentálnym postihnutím

Počet členov: 24

Charakteristika činnosti: Presadzovať práva a záujmy ľudí s mentálnym postihnutím, organizovanie voľno časových aktivít, rekondičných pobytov

Názov: Únia nevidiacich a slabozrakých

Počet členov: 45

Charakteristika činnosti: riešenie potrieb pre nevidiacich a slabozrakých občanov, poradenstvo, kurzy priestorovej orientácie, športové a kultúrne aktivity

Názov: Osveta myjavských Rómov

Počet členov: 15

Charakteristika činnosti: Aktívne napomáhanie všeobecne prospešnému a všestrannému pozdvihnutiu rómskeho etnika v Slovenskej republike s cieľom zvýšenia kvality jeho života tak, aby sa postupne stotožnilo s novými socionálno ekonomickými podmienkami a politickými podmienkami, ktoré sú občianskym princípom spolunažívania.

Názov: Materské centrum Pampúšik

Počet členov: 10

Charakteristika činnosti: Poskytuje informácie o tehotenstve, dojčení, o výchove. Organizuje programy zamerané na deti, tehotné matky a ženy na materskej dovolenke.

2. Strategická časť

2.1. SWOT analýzy a definovanie priorít

Analýza príležitostí a rizík - O-T

O – T analýza umožňuje rozlíšiť atraktívne príležitosti v meste, ktoré skrýva potenciál územia a ktoré môžu v meste priniesť výhody pri dosahovaní vyváženého rastu. V rámci analýzy SWOT sa mesto koncentruje na identifikáciu potenciálnych príležitostí – existencia stabilného hospodárskeho prostredia, kvalitné životné prostredie, prírodný potenciál, historicko-kultúrne hodnoty, rozvinutá sieť inštitúcií verejných služieb, objekty cestovného ruchu.

Spojením hlavných príležitostí a rizík, ktoré ovplyvňujú rozvoj mesta, sa stratégovia snažia zistiť mieru celkovej atraktívnosti trhu.

Analýza silných a slabých stránok – S-W analýza

Hodnotenie vplyvu vonkajších činiteľov, vykonávané so zámerom stanoviť ciele mesta, musí byť doplnené rozborom vnútorných činiteľov. Viaceré regióny dnes aj poznajú príležitosti, ktoré im potenciál ponúka, avšak chýba im schopnosť ich využiť. Na základe analýzy silných a slabých stránok vie mesto stanoviť, čo je z hľadiska súčasnej a očakávanej situácie rozumné konať.

Za dôležité znaky konkurenčnej slabosti sa považuje – strácanie pozície voči konkurenčným regiónom, nedostatok finančných zdrojov na rozvoj, klesajúca demografická krivka, vysoká nezamestnanosť, zlý technický stav základnej infraštruktúry ai.

Nasledujúca SWOT analýza sa zameriava na silné, slabé stránky, príležitosti a riziká. Na ich základe budú formulované hlavné rozvojové ciele.

- zabezpečená starostlivosť o všetky sociálne skupiny,
- celkovo 8 zariadení poskytujúcich sociálne služby v okrese,
- kapacita 427 miest v týchto zariadeniach,
- finančná dostupnosť sociálnych služieb poskytovaných na území mesta,
- podpora mesta aktivitám sociálneho charakteru- finančne aj priestorovo,
- existencia zariadenia detského domova,
- existencia nevyužitej budovy bývalého učilišťa na Trokanovej a Novomestkovej ul.,
- disponibilné priestory budov poľnohospodárskej školy na Sládkovičovej ul.,
- CSS jesienka v zriaďovateľskej pôsobnosti Trenčianskeho samosprávneho kraja,
- zrekonštruované priestory ZOS Nezábudka,
- dobrá starostlivosť a ústretovosť o rómsku komunitu v meste,
- existencia ubytovania pre rómsku komunitu, nájomné byty na sídl. Kamenné,
- existencia bezbariérových bytov na sídlisku Kamenné,
- existencia DSS Úsvit,
- existujúce Komunitné centrum Khamoro a FS Khamoro realizujúce rôzne aktivity,
- existencia NsP Myjava na území mesta,
- mesto má vytvorenú sociálnu komisiu pri MsZ,
- aktivity a činnosť spolkov - Jednota dôchodcov, Klub dôchodcov, Zväz telesne postihnutých, Organizácia ľudí s chronickými ochoreniami, Zväz nevidiacich, Únia žien...,
- zapájanie detí Róm. komunity do programu CVČ Myjava,
- starostlivosť o čistotu mesta – prostredníctvom rómskej komunity,
- Schopnosť mesta poskytnúť okamžitú pomoc v prípade straty bývania – v útulku a nocľahárni,
- Realizované aktivačné práce,
- nedostatočná časová opatrovateľská služba – viac ako 8 hodín,
- nedostatočné zdroje na obnovu a rekonštrukciu budov sociálnych zariadení, nevyhovujúci až havarijný stav budov na Trokanovej ul.,
- nedostatok priestorov pre DSS Úsvit,
- absencia terénneho sociálneho pracovníka, pre vyhľadávanie ohrozených ľudí, detí a mládež,
- nedostatočné kapacity zariadení poskytujúcich sociálne služby,
- bariérovosť viacerých budov v meste – nemožnosť podporovať sebestačnosť zdravotne ťažko postihnutých občanov a zapájať ich i do kultúrneho a spoločenského života v meste,
- chýba stabilný sociálny pracovník pre KC Khamoro,
- nedostatok pracovných príležitostí pre osoby so zdravotným postihnutím,
- nedostatočná kapacita v materských školách,
- chýbajúce jasle pre deti do 3 rokov,
- nedostatočná ponuka finančne dostupných nájomných bytov

- | | |
|--|---|
| <ul style="list-style-type: none"> - záujem občanov o dianie v komunite, - záujem súčasných poskytovateľov sociálnych služieb o dlhodobú udržateľnosť a skvalitnenie sociálnych služieb, - dobudovanie chýbajúcich zariadení sociálnych služieb, - odbúranie rodových stereotypov pri voľbe povolania a v prístupe k zamestnaniu, - podpora rozvoja sociálnych služieb, a iných opatrení, projektov a programov na podporu sociálneho začleňovania ohrozených skupín podľa ich špecifických potrieb, - dôrazné uplatňovanie princípu subsidiarity, - lepšie podmienky na zladovanie prac. a rodinných povinností, - zvýšenie vzdelanostnej a kvalifikačnej úrovne ľudských zdrojov zodpovedajúcej dopytu na trhu práce, - možnosti získania finančných prostriedkov z fondov EU, - záujem mesta o kvalitné a stabilné sociálne služby. | <ul style="list-style-type: none"> - Nedostatočné a nestabilné financovanie v oblasti sociálnych služieb, - rast počtu obyvateľov v seniorskej kategórii, zhoršujúca sa sociálna situácia niektorých skupín obyvateľstva, - nízky záujem zamestnávateľov o prijímanie uchádzačov o zamestnanie na podporované pracovné miesta, - zvyšujúci sa počet klientov odkázaných na pomoc iných nesystematickou preventívnou prácou v prirodzenom rodinnom prostredí, - zvyšujúce sa finančné náklady na sociálne služby a iné opatrenia pretrvávajúcim poskytovaním tradičných foriem pomoci a služieb pobytového charakteru a riziko znižovania kvality života občanov finančnou náročnosťou sociálnych služieb pre klienta, - zvyšujúca sa administratívna náročnosť poskytovania sociálnych služieb, - prítomnosť bezdomovcov bez primeraných sociálnych služieb, - nárast chudoby, - hrozby plynúce z nezodpovedného správania sa klientov v rôznych formách závislosti, zadlžených klientov a pod. - vysoký podiel nezamestnaných mladých ľudí a dlhodobo nezamestnaných |
|--|---|

2.2. Vízia a poslanie

2.2.1. Vízia

Mesto Myjava je miestom, ktoré sa snaží vyvážené zabezpečovať podmienky pre harmonický život všetkých kategórií svojich obyvateľov. Mesto je príjemným sídlom zabezpečujúcim komplexné sociálne služby pre svojich obyvateľov. Vyvážené a ohľaduplne využíva svoj majetok a bohatstvo za účelom jeho ekonomického a sociálneho zvelaďovania. Neustále rozvíja širokú paletu sociálnych a zdravotných služieb poskytovaných v meste. Dbá o ich dostupnosť, kvalitu a vzájomnú vyváženosť za účelom dosiahnutia dôstojných podmienok života všetkých kategórií obyvateľov mesta. Svoje aktivity zameriava aj na rizikové skupiny obyvateľov z hľadiska trhu práce, sociálneho vylúčenia.

Činnosť samosprávy - vzhľadom na existujúce kompetencie - je v oblasti sociálnej politiky veľmi rozsiahla. Pre občanov v hmotnej núdzi mesto poskytuje jednorazové dávky v hmotnej núdzi. Pre zdravotne ťažko postihnutých a seniorov mesto poskytuje sociálne služby, medzi ktoré patrí opatrovateľská služba a organizovanie spoločného stravovania. Mesto podporuje neštátne subjekty, ktorých činnosť je zameraná na pomoc sociálne alebo zdravotne handicapovaným občanom. Pre zachovanie rovnakých podmienok a šancí pre všetkých žiakov mesto zabezpečuje prenos štátnych dotácií (na stravu, motivačný príspevok a školské pomôcky) pre školopovinné deti zo sociálne slabších rodín

2.2.2. Poslanie

Poslanie je komplexná a všeobecná definícia objasňujúca mandát mesta Myjava v sociálnej oblasti. Poslanie opisuje a prezentuje základné sociálne služby (produkty), ktoré poskytuje a identifikuje hlavných „zákazníkov“, t.j. jej obyvateľov, záujmové združenia a pod.. Poslanie vyjadruje základný dôvod existencie mesta Myjava a odpovedá na tri otázky: Čo mesto robí? Prečo to robí? Pre koho to robí?

Neustále rozvíjať širokú paletu sociálnych a zdravotných služieb poskytovaných v meste. Dbať o ich dostupnosť, kvalitu a vzájomnú vyváženosť za účelom dosiahnutia dôstojných podmienok života všetkých kategórií obyvateľov mesta. Mesto považuje pomoc a podporu pre svojich obyvateľov za jednu zo svojich prirodzených priorít.

2.3. Definovanie priorít, cieľov, zámerov

Na základe analýzy súčasnej situácie a predpokladov ďalšieho rozvoja sa navrhuje pre mesto Myjava nasledovný strategický cieľ:

„Zabezpečiť trvalo udržateľný rozvoj mesta Myjava. Hlavné zameranie v sociálnej oblasti bude mesto smerovať na aktuálne potreby všetkých skupín svojich obyvateľov. Dbať o dostupnosť sociálnych služieb, kvalitu a vzájomnú vyváženosť za účelom dosiahnutia dôstojných podmienok života všetkých kategórií obyvateľov mesta.“

Formulácia strategického cieľa vychádza z predpokladu, že budú vytvorené podmienky pre stabilizáciu, rozvoj a adaptáciu ekonomicky aktívnych a výkonných subjektov. Zvyšovanie výkonnosti sociálnej aktivity na udržateľnej úrovni v dlhodobom horizonte a rast zamestnanosti je považované za prioritu. Zároveň však musia byť vytvorené také podmienky, aby sa nezvyšovali výdavky verejných prostriedkov, ale aby nastala ich konsolidácia za účelom podpory nových rozvojových projektov. Navrhovaná stratégia vychádza zo strategických prístupov v rámci regionálneho rozvoja, ktoré sú postavené na: aktivizácii nedostatočne využívaného potenciálu a podpore sociálneho rozvoja mesta, rozšírení a zvýšení podielu aktivít na úrovni partnerstva a aktivizácii nástrojov riadenia verejných výdavkov za účelom ich zníženia.

Na základe dotazníkového prieskumu boli stanovené nasledovné priority.

Podľa prieskumu medzi obyvateľmi získali prioritu sociálne služby, stravovanie, domov sociálnych služieb, zariadenia pre seniorov a opatrovateľská služba. Obyvatelia preferujú aj klubovú činnosť.

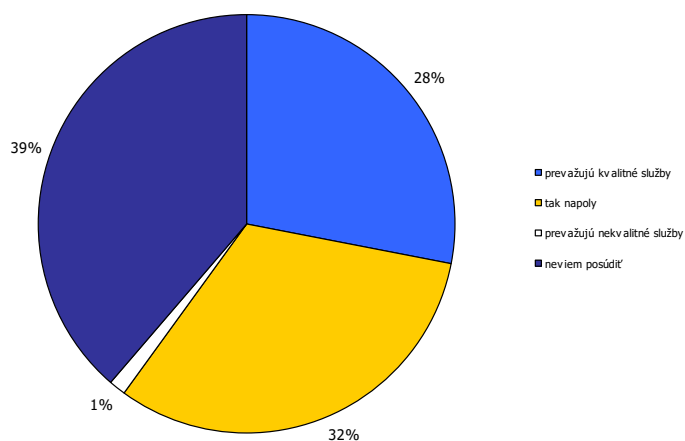
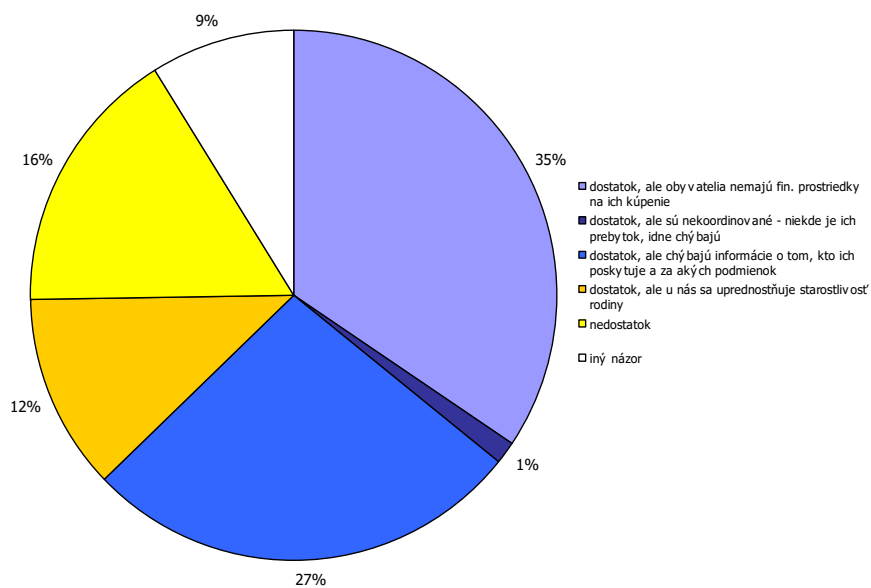

Služba	hodnota
Terénna sociálna služba	26,00
Nočľaháreň	15,00
útulok	20,00
Domov na pol ceste	14,00
Nizkoprahové denné centrum	12,00
Zariadenie núdzového bývania	22,00
pomoc pri osobnej starostlivosti o dieťa a podpora	5,00
Zariadenie dočasnej starostlivosti o deti	6,00
Nizkoprahové denné centrum pre deti a rodinu	9,00
Zariadenie podporovaného bývania	15,00
Zariadenie pre seniorov	37,00
Zariadenie opatrovateľskej služby	22,00
Rehabilitačné stredisko	6,00
Domov sociálnych služieb	18,00
Špecializované zariadenie	15,00
Denný stacionár	21,00
Opatrovateľská služba	26,00
Prepravná služba (osobe s ťažkým zdravotným postihnutím)	32,00
Sprievodcovská služba a predčitateľská služba	6,00
Tlmočnická služba	11,00
Sprostredkovanie osobnej asistencie	14,00
Požičiavanie pomôcok	24,00
Klub dôchodcov	20,00
Jedáleň	22,00

Stredisko osobnej hygieny	12,00
Práčovňa	16,00
Terénna opatrovateľská služba	20,00
odľahčovacia služba	19,00
Vývarovňa	18,00
Krízová pomoc poskytovaná pr. telek. tech.	20,00
Monitorovanie a signalizácia potreby pomoci	21,00
Poradenstvo a prevencia	16,00

Oblasť	hodnota
problém s mobilitou	7,21
s vykonávaním sebaobslužných úkonov	5,88
s nedostupnosťou zdravotníckej starostlivosti	6,13
s materiálnym zabezpečením	6,88
s pracovnou integráciou	7,14
so spoločensko-ekonomickým statusom	7,10
s potrebnou rehabilitáciou	6,38

Služba	hodnota
pomoc pri osobnej hygiene	12,00
pomoc pri bežných prácach v domácnosti	12,00
pomoc pri ťažších prácach (maľovanie, odpratávanie snehu)	16,00
pomoc pri nákupoch a nevyhnutných pochôdzkach	11,00
pomoc pri príprave teplého jedla	9,00
pomoc pri pohybe mimo bytu - prepravu	15,00
pomoc pri pohybe mimo bytu - sprievodcu	11,00
tlmočenie	6,00
poradenstvo	9,00
liečebnú rehabilitáciu	14,00
vzdelávanie, štúdium	10,00
pomoc pri obstarávaní liekov	12,00
ošetrovanie v domácnosti	10,00
prístup k informáciám	11,00
pomoc pri komunikácii s okolím, vybavovaní na úradoch	16,00
poskytnutie kompenzačných pomôcok	11,00
pobyty zariadení sociálnych služieb	11,00
pomoc pri spracovávaní informácií	10,00
chránené bývanie	9,00
pracovné uplatnenie	12,00
duševnú pomoc, podporu	12,00
možnosť realizácie vlastných záujmov	9,00
pomoc pri účasti na kultúrnych a spoločenských podujatiach	9,00
iné,	1,00

Strategický zámer

Neustále rozvíjať širokú paletu sociálnych a zdravotných služieb poskytovaných v meste. Dbať o ich dostupnosť, kvalitu a vzájomnú vyváženosť za účelom dosiahnutia dôstojných podmienok života všetkých kategórií obyvateľov mesta. Činnosť samosprávy - vzhľadom na existujúce kompetencie - je v oblasti sociálnej politiky veľmi rozsiahla. Pre občanov v hmotnej núdzi mesto poskytuje jednorazové dávky v hmotnej núdzi a jednorazovú dávku v HN. Pre zdravotne ťažko postihnutých a seniorov mesto poskytuje sociálne služby, medzi ktoré patrí opatrovateľská služba. Mesto podporuje neštátne subjekty, ktorých činnosť je zameraná na pomoc sociálne alebo zdravotne handicapovaným občanom. Pre zachovanie rovnakých podmienok a šancí pre všetkých žiakov mesto zabezpečuje prenos štátnych dotácií (na stravu a školské pomôcky) pre školopovinné deti zo sociálne slabších rodín. Nástrojom pre podporu demografie v meste môže byť jednorazový finančný príspevok pre každé novonarodené dieťa s trvalým pobytom na území Mesta.

Priestorové a vecné vymedzenie

Zariadenia sociálnych služieb je potrebné alokovať tak, aby žiadnym spôsobom nenarúšali kultúrno – historický ráz mesta. V prípade absencie vhodných plôch a objektov v centre mesta bude možné alokovať tieto zariadenia aj do okrajových častí. Tým bude zabezpečená dostupnosť zariadení. Uvedené platí hlavne v prípade zariadení ako útulky, nocľahárne, zariadenia núdzového bývania. Tie by nemali kolidovať ani s existujúcimi a plánovanými rozvojovými aktivitami a infraštruktúrou voľného času, športu a rekreácie.

Trendy

Sociálne služby pomáhajú v kritických situáciách jednotlivcom, rodinám alebo určitým skupinám občanov zvládnuť starostlivosť o seba alebo o domácnosť a podporujú tak pozitívnu spoločenskú atmosféru v komunite. Význam sociálnych služieb nie je dôležitý len vzhľadom na množstvo ľudí, ktoré ich potrebuje, ale hlavne preto, že bez ich pôsobenia by časť občanov nemala možnosť podieľať sa na spoločenskom živote, nebolo by možné uplatnenie ich ľudských a občianskych práv a dochádzalo by k ich sociálnemu vylúčeniu.

Medzi hlavné trendy v poskytovaní patria:

- postupné znižovanie kapacity zariadení sociálnych služieb,
 - prevádzkovanie zariadení s nízkou kapacitou (zariadenia rodinného typu, zariadenia s kapacitou nižšou než 40 miest),
 - transformácia veľkokapacitných zariadení na zariadenia s nižšou kapacitou,
 - podpora terénnych a ambulantných sociálnych služieb a sociálnych služieb v zariadeniach s týždenným pobytom.
 - individualizácia poskytovania sociálnych služieb na základe osobných potrieb prijímateľov,
 - vymedzenie práv prijímateľa a povinností prevádzkovateľa
 - legitimizácia kvality sociálnych služieb a formulovanie podmienok, ktoré majú kvalitné služby spĺňať (i keď nie sú známe podmienky hodnotenia kvality sociálnych služieb)
 - rozšírenie spektra poskytovaných sociálnych služieb
 - koncepčný prístup k plánovaniu a stratégii rozvoja sociálnych služieb, komunitnom rozvoji komunitnom pláne a rozvoji terénnych sociálnych služieb ako nástroja poskytovania sociálnych služieb
- (14.6.2012,
<http://www.shr.sk/pages/casopishumanita/archiv/humanitaplus/P200905.pdf>).

Podpora zotrvania klienta v prirodzenom prostredí rozvojom terénnych sociálnych služieb

Dôvodom stanovenia tejto priority je skutočnosť, že terénne sociálne služby sú podľa dostupných štatistických údajov nedostatočne rozvinuté a na celom území Slovenska ide o sociálne služby, ktoré sú nedostatkové alebo úplne chýbajú. Rozvoj tejto formy sociálnej služby je v súlade s požiadavkami a princípmi uplatňovanými v ES v rámci modernizácie sociálnych služieb. V rámci tejto priority je nevyhnutné sa osobitne zamerať na terénnu sociálnu službu pre osoby odkázané na pomoc inej osoby, ktorej poskytovanie podľa dostupných údajov klesá aj napriek zvyšujúcemu sa dopytu po tejto sociálnej službe. Aj napriek tomu, že občan, ktorý o túto sociálnu službu požiada a splní hmotnoprávne podmienky poskytovania opatrovateľskej služby, jeho nárok často nie je uspokojený. Nemenej dôležité je zamerať sa na rozvoj tých terénnych programov a sociálnych služieb, ktorých cieľom je sociálna inklúzia znevýhodnených osôb z dôvodu nezabezpečenia základných životných potrieb.

Rozvoj ambulantných sociálnych služieb a pobytových sociálnych služieb v zariadení s týždenným pobytom

Zámerom stanovenia tejto priority je postupná deinštitucionalizácia sociálnych služieb, s prihliadnutím na potreby a schopnosti klienta, s cieľom poskytovať mu sociálne služby v jeho rodinnom alebo komunitnom prostredí. Poskytovanie ambulantných sociálnych služieb a sociálnych služieb v zariadení s týždenným pobytom umožňuje rozvíjať rodinné a spoločenské vzťahy klienta a primerane jeho individuálnych schopnostiam a možnostiam aj jeho zaradenie sa do spoločenského a pracovného života.

Zvýšenie kvality a humanizácia poskytovaných sociálnych služieb prostredníctvom rekonštrukcie, rozširovania, modernizácie a budovania zariadení sociálnych služieb

Požiadavka humanizácie a modernizácie sociálnych služieb SR reaguje na trendy uplatňované EÚ v tejto oblasti, ktorých cieľom je zabezpečiť pre klientov kvalitné sociálne služby. V praxi to znamená zabezpečenie prístupnosti k sociálnym službám, a to aj z hľadiska prostredia, v ktorom sa sociálne služby poskytujú. Táto povinnosť vyplýva poskytovateľom sociálnych služieb aj priamo zo zákona o sociálnych službách a má umožniť prijímateľom sociálnych služieb prístup k fyzickému prostrediu, priestorom a budovám, v ktorých sa poskytujú sociálne služby a zabezpečiť minimálne požiadavky a štandardy bývania. Ide najmä o odstránenie architektonických bariér v priestoroch a budovách, v ktorých sa poskytujú sociálne služby a to v interiéroch, rovnako aj v exteriéroch a zabezpečenie ich materiálovo technickej vybavenosti.

Vzdelávanie zamestnancov v oblasti sociálnych služieb

Jedným z cieľov novej právnej úpravy poskytovania sociálnych služieb je zabezpečiť ich profesionálny výkon a teda aj zvýšiť kvalitu poskytovaných sociálnych služieb. Jedným so základných predpokladov dosiahnutia tohto cieľa je vzdelávanie zamestnancov sociálnych služieb v rámci potreby splnenia kvalifikačných predpokladov pre výkon sociálnej služby a zároveň ich ďalšie vzdelávanie a prehlbovanie kvalifikácie.

2.4. Plán realizácie

Komunitný plán sociálnych služieb mesta Myjava vychádza zo súčasne platných národných priorít rozvoja sociálnych služieb a zohľadňuje vytýčené priority mesta Myjava v Pláne sociálneho a hospodárskeho rozvoja.

Na základe výstupov z analytickej časti uvedenej v tomto dokumente, sme vytýčili nasledovné cieľové skupiny:

1. Spoločné ciele
2. Rodiny s deťmi a mládež
3. Seniori
4. Osoby so zdravotným postihnutím
5. Občania v nepriaznivej sociálnej situácii

1. Spoločné ciele

Cieľ						
Zlepšenie a skvalitnenie sociálnych služieb v meste Myjava						
Priorita		Opatrenie	Aktivita		Časový harmonogram	Zdroje
1.1.	Zlepšenie systému informovanosti a poradenstva a jeho dostupnosti pre cieľové skupiny	Zabezpečiť informovanosť pre cieľové skupiny	1.1.1.	Všetky dostupné informácie zo sociálnej oblasti zverejniť na internetovej stránke mesta	2017	vlastné
			1.1.2.	Raz ročne informovať organizácie pracujúce v sociálnej oblasti	2016-2020	
1.2.	Rozvoj dobrovoľníctva	Rozvíjanie dobrovoľníctva na podporu integrácie cieľových skupín do spoločnosti	1.2.1.	Zapojiť študentov stredných škôl na území mesta do dobrovoľníctva	2016-2020	vlastné
			1.2.2.	Motivačné aktivity na získanie občanov k dobrovoľníckej činnosti		
1.3.	Zabezpečenie ďalšieho vzdelávania pracovníkov v sociálnej oblasti	Zlepšenie poskytovania sociálneho poradenstva obyvateľom	1.3.1.	Zabezpečiť kontinuálne vzdelávanie pracovníkov v sociálnej oblasti	2016-2020	kombinované
1.4.	Rozvoj zdravotných služieb	Zvýšenie kvality poskytovaných zdravotných služieb	1.4.1.	Modernizácia vybavenia NsP Myjava	2020	kombinované
			1.4.2.	Rekonštrukcia objektu polikliniky		

2. Rodiny s deťmi a mládež

Cieľ						
Zlepšiť životné podmienky pre rodiny s deťmi a mládež						
Priorita		Opatrenie	Aktivita		Časový harmonogram	Zdroje
2.1.	Zosúladienie rodinného a pracovného života a lepšie začlenenie žien na trhu práce	Rozšírenie dostupnosti verejných služieb	2.1.1.	Rozšírenie kapacity materských škôl	2018-2020	kombinované
			2.1.2.	Zriadenie jaslí pre deti do 3 rokov	2018-2020	
			2.1.3.	Vytváranie podmienok na rozširovanie služieb materského centra Pampúšik	Každý rok	
2.2.	Podpora samostatného bývania	Vytvorenie podmienok na bývanie	2.2.1.	Rekonštrukcia bývalého internátu na Trokanovej ulici na byty pre osoby so zdravotným postihnutím, mladé rodiny a mladých ľudí	2018-2020	kombinované
			2.2.2.	Výstavba nových nájomných bytov	2018-2020	
2.3.	Rozvoj prevencie	Podpora projektov a aktivít na predchádzanie sociálno-patologických javov	2.3.1.	Podpora záujmových aktivít pre deti a mládež	Každý rok	kombinované
			2.3.2.	Rozšírenie preventívnych prednášok a aktivít realizovaných MsP	2017-2020	

3. Seniori

Cieľ						
Zabezpečenie čo najväčšej miery sebestačnosti a zotrvania v prirodzenom prostredí						
Priorita		Opatrenie	Aktivita		Časový Harmonogram	Zdroje
3.1.	Rozvoj terénnych sociálnych služieb	Udržiavanie a skvalitnenie opatrovateľskej služby v teréne	3.1.1.	Zvýšenie počtu opatrovateliek	2016	kombinované
			3.1.2.	Zabezpečenie OS aj na odľahlé kopanice	2016-2020	
			3.1.3.	Zabezpečenie poskytovania OS v poobedňajších a večerných hodinách	2017-2020	
3.2.	Podpora aktívneho starnutia	Udržanie a skvalitnenie existujúcich služieb pre seniorov	3.2.1.	Podpora činnosti Klubu dôchodcov a Jednoty dôchodcov a ich prepojenie Na kultúrne a spoločenské aktivity v meste	2016-2020	vlastné
			3.2.2.	Rozšírenie ponuky stravovania pre seniorov o nové prevádzky	2016	
			3.2.3.	Rozšírenie stravovania pre seniorov o diétnu stravu	2016	
3.3.	Debarierizácia verejných budov	Odstránenie bariér pre zvýšenie kvality života seniorov	3.3.1.	Debarierizácia Mestského úradu	2017-2020	kombinované
			3.3.2.	Rozšírenie priestorov CVČ o nadstavbu, čím vznikne bezbariérový priestor na komunitné stretávanie sa seniorov	2018-2020	
			3.3.3.	Debarierizácia Infraštruktúry (DK Samka Dudíka)	2017-2020	
3.4.	Zvýšenie ochrany seniorov pred	Podpora projektov zameraných na	3.4.1.	Realizácia preventívnych prednášok na	2017-2020	kombinované

	domácim násilím	informovanosť seniorov o domácom násilí		tému domáce násilie v spolupráci s MsP		
			3.4.2.	Vyhľadávacia činnosť ohrozených seniorov prostredníctvom terénnej sociálnej práce	2017-2020	vlastné

4. Osoby so zdravotným postihnutím

Cieľ						
Podpora a zvýšenie integrácie osôb so zdravotným postihnutím do spoločnosti						
Priorita		Opatrenie	Aktivita		Časový harmonogram	Zdroje
4.1.	Debarierizácia verejných budov	Odstránenie bariér	4.1.1.	V nadväznosti na 2.3.1.	2017-2020	kombinované
			4.1.2.	V nadväznosti na 2.3.2.	2018-2020	
			4.1.3.	V nadväznosti na 2.3.3.	2017-2020	
4.2.	Rozšírenie a skvalitnenie sociálnych služieb pre osoby so zdravotným postihnutím	Zvýšenie kvality života osôb so zdravotným postihnutím	4.2.1.	Rozšírenie a modernizácia Priestorov DSS ÚSVIT	2017-2020	kombinované
			4.2.2.	Zabezpečiť sociálnu službu: požičavanie pomôcok osobám so zdravotným postihnutím	2017	
			4.2.3.	Vytvoriť možnosti reálneho poskytovania podpornej sociálnej služby: odľahčovacej služby	2017	
4.3.	Podpora samostatného bývania	Vytvorenie podmienok na bývanie	4.3.1.	V nadväznosti na 1.2.1.	2018-2020	kombinované
4.4.	Podpora procesu Integrácie detí so zdravotným postihnutím do ZŠ	Motivácia ZŠ k integrácii detí so zdravotným postihnutím	4.4.1.	Zvýšiť počet integrovaných detí so zdravotným postihnutím do vyučovacieho procesu o 5%	2017-2020	kombinované
4.5.	Podpora dobrovoľníctva	Podpora dobrovoľníckej činnosti medzi študentmi	4.5.1.	Dobrovoľníci ako sprievodcovia osôb so zdravotným postihnutím na kultúrne a spoločenské akcie mesta	2017	Vlastné

5. Občania v nepriaznivej sociálnej situácii

Cieľ						
Aktívna pomoc pri prekonaní nepriaznivej sociálnej situácie a opätovnom začlenení sa do spoločnosti formou vlastnej aktivizácie.						
Priorita		Opatrenie	Aktivita		Časový harmonogram	Zdroje
5.1.	Podpora talentovaných detí zo sociálne slabšieho prostredia	Vytvorenie fondu	5.1.1.	Vytvorenie nového fondu pre talentované deti zo sociálne slabšieho prostredia na podporu rozvíjania ich talentu	2017	kombinované
5.2.	Skvalitnenie už existujúcich sociálnych služieb	Zvýšenie úrovne poskytovania sociálnych služieb v Útulku a Nocľahárni	5.2.1.	Rekonštrukcia priestorov Útulku a Nocľahárne	2016-2020	kombinované
			5.2.2.	Rozšírenie záujmovej činnosti a pracovnej terapie o nové formy	Každý rok	
		Zvýšenie úrovne poskytovania sociálnych služieb v KC Khamoro	5.2.3.	Zabezpečenie stáleho sociálneho pracovníka	2020	vlastné
5.3.	Zlepšenie podmienok na bývanie	Zvýšenie energetickej účinnosti budov na ul. Trokanovej	5.3.1.	Celková rekonštrukcia budov na ul. Trokanovej	2018-2020	kombinované
		Vytvorenie podmienok na bývanie	5.3.2.	V nadväznosti na 1.2.1.		
5.4.	Podpora tvorby pracovných príležitostí	Využívanie efektívnych nástrojov aktívnej politiky trhu práce	5.4.1.	Zamestnávanie občanov v rámci aktivačnej práce a dobrovoľníckej práce	Každý rok	kombinované

2.5. Implementácia a monitoring

Komunitné plánovanie je dlhodobý proces. Spracovanie, odovzdanie a schválenie dokumentu je len ukončením jednej etapy. Je nevyhnutné sledovať a vyhodnocovať časový plán realizácie a implementovať do komunitného plánu zmeny, ktoré nastanú.

Spôsob modifikovania komunitného plánu

Predkladať návrhy na modifikovanie KP bude v právomoci primátora a poslancov mestského zastupiteľstva. Sociálna komisia môže tiež predkladať mestskému zastupiteľstvu návrhy na doplnenie KP. Občania a inštitúcie môžu tiež v písomnej forme predložiť Komisii návrh na modifikovanie KP.

Doplnenie KP sa uskutoční formou vypracovania Návrhu na doplnenie KP, ktorý bude obsahovať konkrétne nové špecifické ciele, podprogramy, aktivity a úlohy. Návrh sa predloží na schválenie mestskému zastupiteľstvu.

2.5.1. Implementácia

Pre úspešnú realizáciu jednotlivých aktivít definovaných v Komunitnom pláne považujeme za nutné stanoviť ich predbežný vecný, časový a finančný rámec.

2.5.2. Časový harmonogram

Časový harmonogram plnenia Komunitného plánu je stanovený na roky 2016 až 2020, pričom jednotlivé aktivity budú realizované priebežne, v súlade s potrebami občanov, ako aj reálnymi možnosťami samosprávy.

2.5.3. Finančné zdroje

Na realizáciu Komunitného plánu budú potrebné finančné a nefinančné zdroje rozpočtu mesta, zdroje z európskych fondov, štátneho rozpočtu, ako aj dostupné zdroje z nadácií, grantov, dotácií a príspevkov od donorov.

2.5.4. Monitoring

Hlavným hodnotiacim dokumentom Komunitného plánu sociálnych služieb bude Správa o realizácii Komunitného plánu.

Oddelenie sociálnych služieb každoročne vypracuje správu o plnení Komunitného plánu, ktorú predloží na rokovanie Sociálnej a zdravotnej komisie.

V roku 2018 a v roku 2020 bude predložená Mestskému zastupiteľstvu v Myjave Správa o realizácii Komunitného plánu.

3. Charakteristika výskumnej vzorky

pohlavie

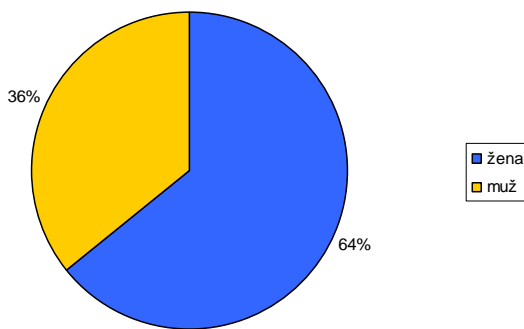

vek

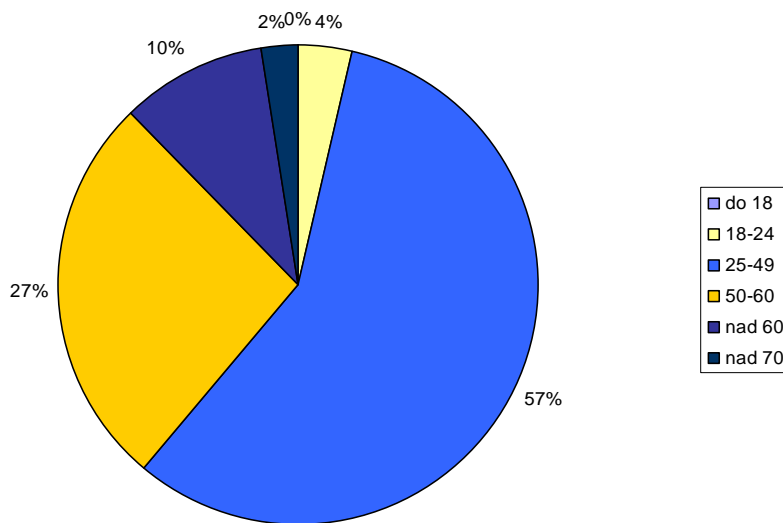

vzdelanie

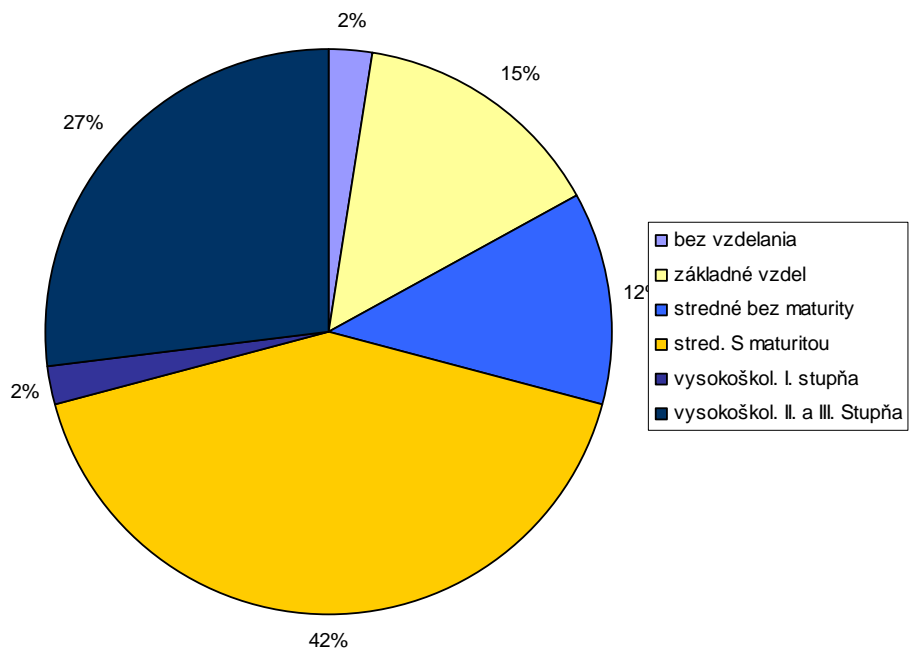

rodinný stav

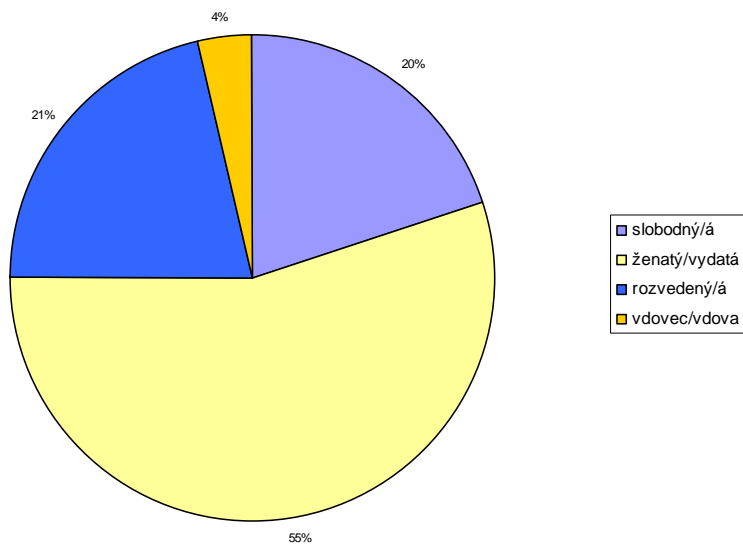

ekonomická aktivita

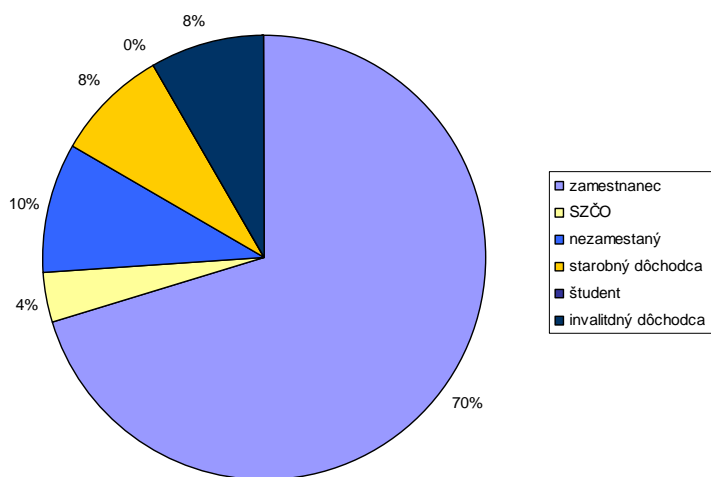

príjem za domácnosť

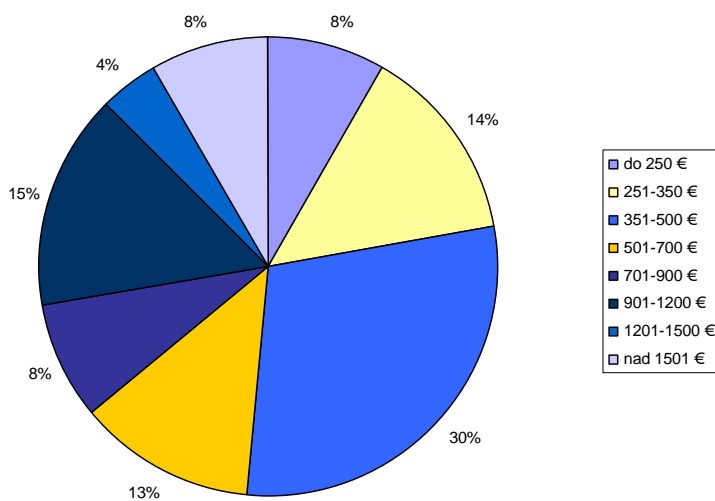

ako dlho bývate v meste

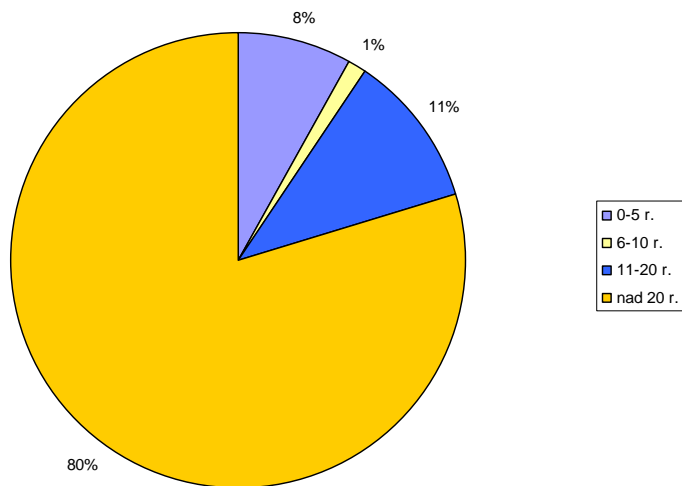

vnímanie kvality života v meste

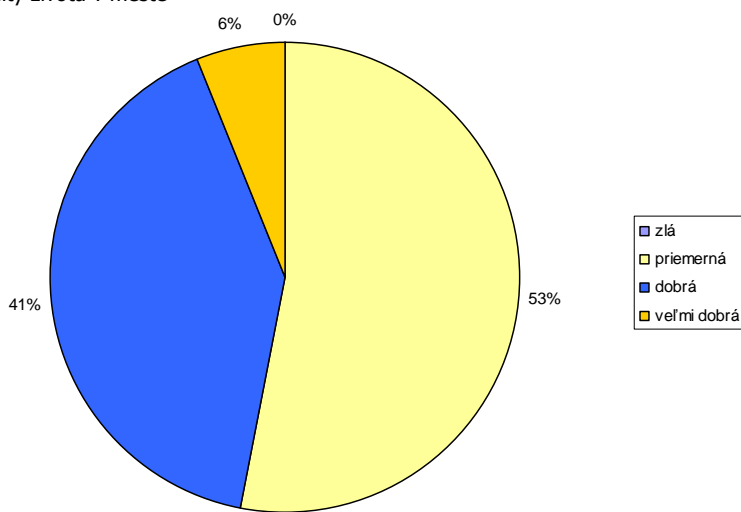

zdravotný stav výskumnej vzorky

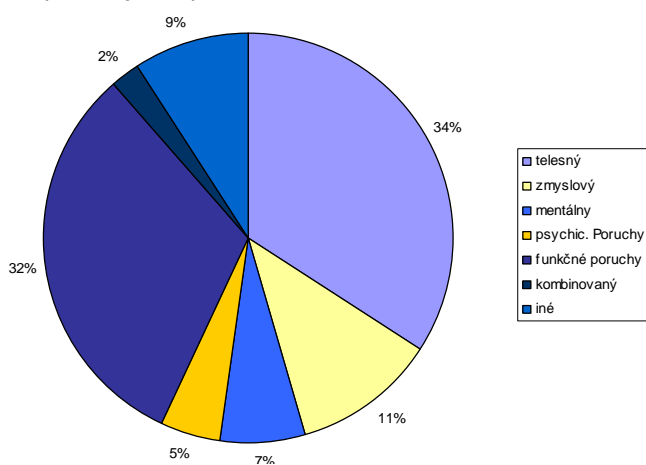

vybrané problémy výskumnej vzorky

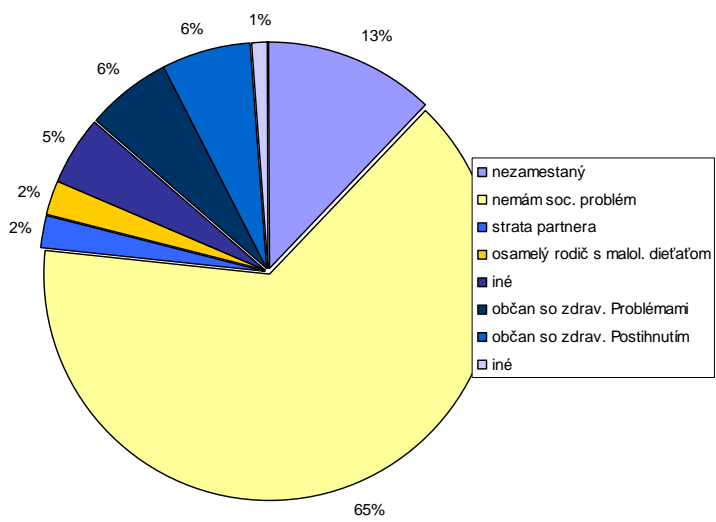

4. Použitá literatúra

1. Komunitné plánovanie sociálnych služieb, Woleková, Mezianová, SOCIA – nadácia na podporu sociálnych zmien, 2004
2. Zákon č.369/90 Zb. o obecnom zriadení v platnom znení,
3. Zákon č. 195/1998 Z. z. o sociálnej pomoci v znení neskorších predpisov,
4. Zákon č. 599/2003 Z.z. o hmotnej núdzi,
5. Zákon č. 601/2003 Z.z. o životnom minime,
6. Zákon č. 36/2005 Z.z. o rodine
7. Zákon č.305/2005 Z.z. o sociálnoprávnej ochrane detí a sociálnej kuratele.
8. Zákon č.448/2008 Z.z. o sociálnych službách
9. Novela zákona č. 305/2005 Z.z. o sociálnoprávnej ochrane detí a sociálnej kuratele
10. Petrvalská, 2010
11. Šeďová, M., 2010
12. www.statistics.sk
13. Popper, Szeghy, Šarkozy, 2009, s.16-18
14. Vagač, 2011, s.4
15. <http://www.etrend.sk>, 11.8.2011
16. Atlas krajiny SR, 2002
17. Popper, Szeghy, Šarkozy, 2009, s.16-18
18. [https://sk.wikipedia.org/wiki/Myjava_\(mesto\)](https://sk.wikipedia.org/wiki/Myjava_(mesto)),
19. <http://www.myjava.sk/vseobecna-charakteristika/>,
20. <http://www.bielekarpaty.sk/opisBK.html>
21. [http://turaluka.edupage.org/about/?](http://turaluka.edupage.org/about/),
22. [http://zsviesmy.edupage.sk/sprava/?](http://zsviesmy.edupage.sk/sprava/),
23. [http://szsmyjava.edupage.sk/sprava/?](http://szsmyjava.edupage.sk/sprava/)
24. http://www.gymy.sk/HS2013_14.pdf,
25. www.spsmyj.sk,
26. <http://www.zusmyjava.sk/>,
27. <http://www.cvcmyjava.sk/onas/dokumenty/5-dokumenty/405-zaver-sprava-2013-2014>
28. Programu hospodárskeho rozvoja a sociálneho rozvoja mesta, ktorý je strednodobý programový dokument spracovaný na úrovni mesta.
29. Konceptia územného rozvoja Slovenska 2001, aktualizácia 2010,
30. Národný program reforiem, máj 2012,
31. Návrh základných princípov na prípravu Partnerskej dohody Slovenskej republiky na programové obdobie 2014 – 2020,
32. Stratégia Slovenskej republiky pre integráciu Rómov do roku 2020
33. Revidovaný národný akčný plán Dekády začleňovania rómskej populácie 2005 - 2015 na roky 2011 – 2015
34. 2. etapa Programu podpory zdravia znevýhodnených komunít na Slovensku na roky 2009 – 2015
35. Konceptia výchovy a vzdelávania rómskych detí a žiakov vrátane rozvoja stredoškolského a vysokoškolského vzdelávania

Komunitný plán sociálnych služieb mesta Myjava bol schválený na riadnom zasadnutí Mestského zastupiteľstva v Myjave konaného dňa 09.09.2016 uznesením č.83/09/2016.

V Myjave, 10.09.2016

Pavel H a l a b r í n
Primátor mesta